



COMUNE DI CARDITO
Città Metropolitana di Napoli



PROGETTO ESECUTIVO

Appalto integrato sulla base del progetto di fattibilità tecnica ed economica "Smart City Napoli Nord - Piani Urbani Integrati – M5C2 – I.2.2"

CIG 972663946C CUP I45I22000020006 - CUP I45I22000030006

RTI



OPUS COSTRUZIONI S.P.A.

Capogruppo

P.IVA 07201350639

Via Campana 233, Pozzuoli



ARCHIVOLTO SRL

Mandante

P.IVA 07162480631

Via O. P. Cafaro n.4, Napoli

RTP

SAG ARCHITETTURA SRLS

P.IVA 09189081210

Sede legale: Via Posillipo 66, Napoli

MASCOLO INGEGNERIA SRL

P.IVA 08524811216

Sede legale: Via Gramsci 19, Cicciano

ELECTA SRL

P.IVA 04082971211

Sede legale: Via Principe di Piemonte 109, Roccarainola

RUP

Arch. Pasquale Imbema

GENERALE - (Afragola Rione Salicelle)
Relazione di conformità energetica, ex legge 10

DATA EMISS.	Aprile 2024	CODIFICA	AFG.PE.GEN.R	008_02
SCALA	-			
FORNITO	A4			

REVISIONE	DESCRIZIONE	DATA	APPROVATO DA
02	Integrazione rapporto di validazione	Luglio 2024	
01	Integrazione rapporto di validazione	Giugno 2024	
00	Prima emissione	Aprile 2024	



Italia domani
PRIMO PIANO DI SVILUPPO ECONOMICO E RESILIENZA

Finanziato
dall'Unione europea
NextGenerationEU

Appalto integrato sulla base del progetto di fattibilità tecnica ed economica "Smart City
Napoli Nord - Piani Urbani Integrati – M5C2 – I.2.2"
CIG 972663946C CUP I45I22000020006 - CUP I45I22000030006

INDICE

1. PREMESSA	2
2. CALCOLO ENERGETICO	2



Italiadomani
PRIMO NAZIONALE DI INFRASTRUTTURE E RESILIENZA

Finanziato
dall'Unione europea
NextGenerationEU

Appalto integrato sulla base del progetto di fattibilità tecnica ed economica "Smart City
Napoli Nord - Piani Urbani Integrati - M5C2 - I.2.2"
CIG 972663946C CUP I45I22000020006 - CUP I45I22000030006

1. PREMESSA

Il presente elaborato, redatto in conformità a quanto richiesto dal comma 1 dell'art. 8 del D.Lgs. 192/2005 e ss.mm.ii., attestante la rispondenza alle prescrizioni in materia di contenimento del consumo energetico degli edifici.

2. CALCOLO ENERGETICO

Di seguito si indicano i dettagli del calcolo energetico eseguito per il fabbricato in oggetto.

Comune di Afragola- (NA)

RELAZIONE TECNICA

Attestante la rispondenza alle prescrizioni in materia di
contenimento del consumo energetico degli edifici

EDIFICIO	Rione Salicelle - Afragola (NA)
PROGETTISTA	Arch. Giuseppe Natale
DATA	20/06/2024
	Firma: _____

Egregio Signor Sindaco del comune di Afragola, (NA)
e per conoscenza all'Ufficio Tecnico del comune di Afragola, (NA)

RELAZIONE TECNICA DI CUI AL COMMA 1 DELL'ARTICOLO 8 DEL DECRETO LEGISLATIVO 19 AGOSTO 2005, N. 192, ATTESTANTE LA RISPONDENZA ALLE PRESCRIZIONI IN MATERIA DI CONTENIMENTO DEL CONSUMO ENERGETICO DEGLI EDIFICI

Nuove costruzioni, ristrutturazioni importanti di primo livello, edifici ad energia quasi zero

Un edificio esistente è sottoposto a ristrutturazione importante di primo livello quando l'intervento ricade nelle tipologie indicate al paragrafo 1.4.1, comma 3, lettera a) dell'Allegato 1 del decreto di cui all'articolo 4, comma 1 del decreto legislativo 192/2005.

Il seguente schema di relazione tecnica contiene le informazioni minime necessarie per accertare l'osservanza delle norme vigenti da parte degli organismi pubblici competenti. Lo schema di relazione tecnica si riferisce all'applicazione integrale del decreto legislativo 192/2005.

1 INFORMAZIONI GENERALI

Comune di Afragola Provincia NA

Progetto per la realizzazione di

Nuova costruzione

Edificio pubblico

Edificio ad uso pubblico

Sito in Rione Salicelle

Classificazione dell'edificio (o del complesso di edifici) in base alla categoria di cui al punto 1.2 dell'allegato 1 del decreto di cui all'articolo 4, comma 1 del decreto legislativo 192/2005; per edifici costituiti da parti appartenenti a categorie differenti, specificare le diverse categorie)

E.2. - uffici e assimilabili

Numero delle unità immobiliari 1

Soggetti coinvolti

Committente	<u>Comune di Afragola</u>
Progettista degli impianti termici	<u>Arch. Giuseppe Natale</u>
Progettista dell'isolamento termico dell'edificio	<u>Arch. Giuseppe Natale</u>
Progettista del sistema di ricambio dell'aria dell'edificio	<u>Arch. Giuseppe Natale</u>
Tecnico incaricato per la redazione dell'APE	<u>Arch. Giuseppe Natale</u>

2 FATTORI TIPOLOGICI DELL'EDIFICIO (o del complesso di edifici)

Gli elementi tipologici da fornire, al solo scopo di supportare la presente relazione tecnica, sono i primi tre allegati obbligatori di cui al punto 8 della presente relazione.

3 PARAMETRI CLIMATICI DELLA LOCALITÀ

Gradi giorno (della zona d'insediamento, determinati in base al DPR 412/93)	1036 GG
Temperatura minima di progetto (dell'aria esterna norma UNI 5364 e succ agg.)	275,0 K
Temperatura massima estiva di progetto dell'aria esterna secondo norma	305,4 K

4 DATI TECNICI E COSTRUTTIVI DELL'EDIFICIO (O DEL COMPLESSO DI EDIFICI) E DELLE RELATIVE STRUTTURE

Climatizzazione invernale

Unità immobiliare	S [m ²]	V [m ³]	S/V	Su [m ²]
Zona uffici	1.188,36	1.806,67	0,66	360,63

S Superficie disperdente che delimita il volume climatizzato

V Volume delle parti di edificio climatizzate al lordo delle strutture che li delimitano

S/V rapporto tra superficie disperdente e volume lordo o fattore di forma dell'edificio

Su superficie utile climatizzata dell'edificio

Unità immobiliare	Zona climatizzata	T _{inv} [°C]	φ _{inv} [%]
Zona uffici	Zona Uffici	20,0	50

T_{inv} Valore di progetto della temperatura interna invernale

φ_{inv} valore di progetto dell'umidità relativa interna per la climatizzazione invernale

Unità immobiliare	Metodo contabilizzazione
Zona uffici	Non contabilizzato

Climatizzazione estiva

Unità immobiliare	S [m ²]	V [m ³]	Su [m ²]
Zona uffici	1.188,36	1.806,67	360,63

S Superficie disperdente che delimita il volume climatizzato

V Volume delle parti di edificio climatizzate al lordo delle strutture che li delimitano

Su Superficie utile climatizzata dell'edificio

Unità immobiliare	Zona climatizzata	Test [°C]	φ _{est} [%]
Zona uffici	Zona Uffici	26,0	50

Test Valore di progetto della temperatura interna estiva

φ_{est} Valore di progetto dell'umidità relativa interna estiva

Unità immobiliare	Metodo
Zona uffici	Non contabilizzato

Informazioni generali e prescrizioni

Presenza di reti di teleriscaldamento/raffreddamento a meno di 1000 m Si No

Se "sì" descrivere le opere edili ed impiantistiche previste necessarie al collegamento alle reti. Se non sono state predisposte opere inserire la motivazione:

Livello di automazione per il controllo, la regolazione e la gestione delle tecnologie dell'edificio e degli impianti termici (BACS), classe (min = classe B norma UNI EN 15232):

B

Adozione di materiali ad elevata riflettanza solare per le coperture: Si No

Se "sì" descrizione e caratteristiche principali:

lega di zinco-rame-titanio di alto pregio qualitativo

Valore di riflettanza solare 0,65 > 0,65 per coperture piane

Valore di riflettanza solare 0,3 > 0.30 per coperture a falda

Se "no" riportare le ragioni tecnico-economiche che hanno portato al non utilizzo dei materiali riflettenti

Adozione di tecnologie di climatizzazione passiva per le coperture Si No

Se "no" riportare le ragioni tecnico-economiche che hanno portato al non utilizzo:

Adozione di misuratori d'energia (Energy Meter) Si No

Se "sì" descrizione e caratteristiche principali

Adozione di sistemi di contabilizzazione diretta del calore Si No

Adozione di sistemi di contabilizzazione diretta del freddo Si No

Adozione di sistemi di contabilizzazione diretta dell'ACS Si No

Se "no" riportare le ragioni tecnico-economiche che hanno portato al non utilizzo e definire quale sistema di contabilizzazione è stato utilizzato:

Utilizzazione di fonti di energia rinnovabili per la copertura dei consumi di calore, di elettricità e per il raffrescamento secondo i principi minimi di integrazione, le modalità e le decorrenze di cui all'allegato 3, del decreto legislativo 8 novembre 2021, n.199 e s.m.i..

Produzione di energia termica

Indicare la % di copertura tramite il ricorso ad energia prodotta da impianti alimentati da fonti rinnovabili, dei consumi previsti per:

Acqua Calda Sanitaria 100,0 %

Climatizzazione invernale, Acqua Calda Sanitaria, Climatizzazione estiva 100,0 %

Produzione di energia elettrica

Indicare la potenza elettrica degli impianti alimentati da fonti rinnovabili:

Superficie in pianta dell'edificio a livello del terreno S 400,00 m²

Potenza Elettrica 22,00 kW

Descrizione e potenza degli impianti alimentati da fonti rinnovabili:

L'impianto di climatizzazione in pompa di calore è collegato ad impianto fotovoltaico, analogamente allo scaldacqua a pompa di calore collegato sempre all'impianto fotovoltaico presente.

Adozione sistemi di regolazione automatica della temperatura ambiente singoli locali o nelle zone termiche servite da impianti di climatizzazione invernale

Si No

Adozione sistemi di compensazione climatica nella regolazione automatica della temperatura ambiente singoli locali o nelle zone termiche servite da impianti di climatizzazione invernale:

Si No

Se "no" documentare le ragioni tecniche che hanno portato alla non utilizzazione

Valutazione sull'efficacia dei sistemi schermanti delle superfici vetrate sia esterni che interni presenti:
vedi allegati alla relazione tecnica

Verifiche di cui alla lettera b) del punto 3.3.4 del decreto di cui all'articolo 4, comma 1 del decreto legislativo 192/2005

Tutte le pareti opache verticali ad eccezione di quelle comprese nel quadrante nord-ovest/nord/nord-est:

Valore di Massa superficiale

Elemento edilizio	M Sup [kg/m ²]	Limite [kg/m ²]	Verifica
Tamponatura a secco	67,910	230,000	NO

Valore del modulo della trasmittanza termica periodica YIE

Elemento edilizio	YIE [W/m ² K]	Limite [W/m ² K]	Verifica
Copertura	0,110	0,180	SI
Tamponatura a secco	0,070	0,100	SI

Verifiche di cui alla lettera c) del punto 3.3.4 del decreto di cui all'articolo 4, comma 1 del decreto legislativo 192/2005

5 DATI RELATIVI AGLI IMPIANTI

5.1 Impianti termici

Impianto tecnologico destinato ai servizi di climatizzazione invernale e/o estiva e/o produzione di acqua calda sanitaria, indipendentemente dal vettore energetico utilizzato.

a. Descrizione dell'impianto

Tipologia

Impianto termico centralizzato per la climatizzazione invernale ed estiva con controllo termoigrometrico degli ambienti climatizzati.

Sistemi di generazione

Pompa di calore elettrica aria-aria per climatizzazione dell'interno complesso

Sistemi di termoregolazione

REGOLAZIONE SOLO AMBIENTE PER EDIFICIO Gruppo di termoregolazione in centrale termica, pilotato dalla temperatura media rilevata da sonde di temperatura poste nei diversi ambienti. Il gruppo è dotato di programmatore, che consente l'accensione e lo spegnimento automatico e la regolazione della temperatura media degli ambienti su due livelli nell'arco delle 24 ore.

Sistemi di contabilizzazione dell'energia termica

Contabilizzazione diretta mediante contatore di calore in centrale termica per riscaldamento e produzione Acs. Entrambi dotati di con integratore misuratore di portata, sonde mandata e ritorno.

Sistemi di distribuzione del vettore termico

distribuzione diretta con terminali ad aria

Sistemi di ventilazione forzata

sistema di ventilazione meccanica controllata a doppio flusso con recuperatore di calore.

Sistemi di accumulo termico

bollitore di 100 lt legato allo scaldacqua a pompa di calore per la produzione di ACS

Sistemi di produzione dell'acqua calda sanitaria

scaldacqua a pompa di calore con accumulo di 100 lt

Sistemi di distribuzione dell'acqua calda sanitaria

distribuzione dell'acqua calda sanitaria con tubazioni multistrato coibentate.

Trattamento di condizionamento chimico per l'acqua (norma UNI 8065) Si No

Durezza dell'acqua di alimentazione dei generatori di calore 0

Filtro di sicurezza Si No

b. Specifiche dei generatori di energia

Installazione di un contatore del volume di acqua calda sanitaria Si No

Installazione di un contatore del volume di acqua di reintegro Si No

POMPA DI CALORE

PDC 45 KW

Pompa di calore elettrica a gas

Tipo di pompa di calore (ambiente esterno/interno) Aria esterna - Aria

Lato esterno (specificare aria/acqua/suolo, sonde orizzontali/suolo, sonde verticali/altro): _____

Fluido lato utenze (specificare aria/acqua/altro) Aria

Potenza ausiliari elettrici assorbita 500,00 W

Potenza termica utile riscaldamento [kW]

Il dato è in funzione delle temperature di pozzo caldo e sorgente fredda

Ts,fredda [°C]	Tpozzo caldo [°C]						
	20	-	-	-	-	-	-
-7,0	43,977	-	-	-	-	-	-
2,0	44,795	-	-	-	-	-	-
7,0	45,250	-	-	-	-	-	-
12,0	45,705	-	-	-	-	-	-

Coefficiente di prestazione (COP)

Il dato è in funzione delle temperature di pozzo caldo e sorgente fredda

Ts,fredda [°C]	Tpozzo caldo [°C]						
	20	-	-	-	-	-	-
-7,0	3,127	-	-	-	-	-	-
2,0	3,945	-	-	-	-	-	-
7,0	4,400	-	-	-	-	-	-
12,0	4,855	-	-	-	-	-	-

POMPA DI CALORE

Scaldacqua a Pompa di calore 100 l

Pompa di calore elettrica a gas

Tipo di pompa di calore (ambiente esterno/interno) Aria esterna - Acqua

Lato esterno (specificare aria/acqua/suolo, sonde orizzontali/suolo, sonde verticali/altro): _____

Fluido lato utenze (specificare aria/acqua/altro) Acqua

Potenza elettrica assorbita 150,00 W

Potenza termica utile riscaldamento [kW]

Il dato è in funzione delle temperature di pozzo caldo e sorgente fredda

Ts,fredda [°C]	Tpozzo caldo [°C]					
	35	45	55	-	-	-
-7,0	0,173	-0,027	-0,077	-	-	-
2,0	0,705	0,505	0,455	-	-	-
7,0	1,000	0,800	0,750	-	-	-
12,0	1,295	1,095	1,045	-	-	-

Coefficiente di prestazione (COP)

Il dato è in funzione delle temperature di pozzo caldo e sorgente fredda

Ts,fredda [°C]	Tpozzo caldo [°C]						
	35	45	55	-	-	-	-
-7,0	1,473	1,273	1,223	-	-	-	-
2,0	2,005	1,805	1,755	-	-	-	-
7,0	2,300	2,100	2,050	-	-	-	-
12,0	2,595	2,395	2,345	-	-	-	-

MACCHINA FRIGORIFERA

PDC 45 KW C

Tipo di pompa di calore (ambiente esterno/interno) Aria esterna/Aria

Temperatura b.u. dell'aria nell'ambiente interno:19,00

Temperatura bulbo secco dell'aria esterna:35,00

Funzionamento pompa Energia elettrica

Funzionamento pompa Raffrescamento

Potenza nominale 40,0 kW

Potenza ausiliari elettrici assorbita 500,00 W

PRESTAZIONI

Fattore di carico	EER
100 %	3,47
75 %	2,7
50 %	3
25 %	2,8

Per gli impianti termici con o senza produzione di acqua calda sanitaria, che utilizzano, in tutto o in parte, macchine diverse da quelle sopra descritte, le prestazioni di dette macchine sono fornite utilizzando le caratteristiche fisiche della specifica apparecchiatura, e applicando, ove esistenti, le vigenti norme tecniche.

c. Specifiche relative ai sistemi di regolazione dell'impianto termico

Tipo di conduzione invernale prevista:

Continua con attenuazione notturna

Intermittente

Tipo di conduzione estiva prevista:

Continua con attenuazione notturna

Intermittente

Sistema di gestione dell'impianto termico

regolazione di zona e di ambiente

Sistema di regolazione climatica in centrale termica (solo per impianti centralizzati)

Centralina climatica termoregolazione pilotata da sonda di

temperatura posta nella zona riscaldata e da sonda climatica esterna. Sistema di programmazione per l'accensione e lo spegnimento automatico e la regolazione della temperatura media degli ambienti.

Numero dei livelli di programmazione della temperatura nelle 24 ore 24

Regolatori climatici e dispositivi per la regolazione automatica della temperatura ambiente nei singoli locali o nelle singole zone o unità immobiliari:

Denominazione	Regolazione	N	Descrizione	Livelli
Zona uffici-Zona Uffici	Termostato di zona e sonda climatica	10		24

N: numero apparecchi

Livelli: Numero di livelli di programmazione nelle 24 ore

d. Dispositivi per la contabilizzazione del calore/freddo nelle singole unità immobiliari (solo per impianti centralizzati)

Per Climatizzazione invernale

Numero di apparecchi 0

Descrizione sintetica dispositivo

non presenti, impianto termoautonomo.

Per Acqua Calda Sanitaria

Numero di apparecchi 0

Descrizione sintetica dispositivo

Per Climatizzazione estiva

Numero di apparecchi 0

Descrizione sintetica dispositivo

e. Terminali di erogazione dell'energia termica

Elenco dei terminali di erogazione dell'unità immobiliare

Denominazione	N	Tipologia	P [W]
U.I.1-Zona Uffici	10	Bocchette	50.800,0

N Numero di apparecchi

P Potenza installata

f. Condotti di evacuazione dei prodotti della combustione

Descrizione e caratteristiche principali

non sono presenti generatori a combustione.

g. Sistemi di trattamento dell'acqua (tipo di trattamento)

Descrizione e caratteristiche principali

Per quanto riguarda i predetti trattamenti si fa riferimento alla norma tecnica uni 8065.

h. Specifiche dell'isolamento termico della rete di distribuzione

Tipologia, conduttività termica, spessore (vedi allegati alla relazione tecnica)

i. Schemi funzionali degli impianti termici

In allegato sono inseriti schemi unifilari di impianto termico con specificato

Posizionamento e potenze dei terminali di erogazione – Allegato

Posizionamento e tipo dei generatori – Allegato

Posizionamento e tipo degli elementi di distribuzione – Allegato

Posizionamento e tipo degli elementi di controllo – Allegato

Posizionamento e tipo degli elementi di sicurezza – Allegato

5.2 Impianti fotovoltaici

Nella modellazione dell'edificio sono presenti impianti fotovoltaici Sì No _____

Descrizione con caratteristiche tecniche e schemi funzionali (vedi allegati alla relazione tecnica)

5.3 Impianti solari termici

Nella modellazione dell'edificio sono presenti impianti solari termici Sì No _____

Descrizione con caratteristiche tecniche e schemi funzionali (vedi allegati alla relazione tecnica)

5.4 Impianti di illuminazione

Nella modellazione dell'edificio sono presenti impianti di illuminazione Sì No _____

Descrizione con caratteristiche tecniche e schemi funzionali (vedi allegati alla relazione tecnica)

5.5 Altri impianti

Altri impianti dell'edificio Sì No _____

Descrizione con caratteristiche tecniche e schemi funzionali

Livello minimo di efficienza dei motori elettrici per ascensori e scale mobili _____

6 PRINCIPALI RISULTATI DEI CALCOLI

Si dichiara che l'edificio oggetto della presente relazione può essere definito "edificio ad energia quasi zero" in quanto sono contemporaneamente rispettati - tutti i requisiti previsti dalla lettera b), del comma 2, del paragrafo 3.3 del decreto di cui all'articolo 4, comma 1 del decreto legislativo 192/2005, secondo i valori vigenti dal 1° gennaio 2019 per gli edifici pubblici e dal 1° gennaio 2021 per tutti gli altri edifici; - gli obblighi di integrazione delle fonti rinnovabili nel rispetto dei principi minimi di cui all'allegato 3 del decreto legislativo 8 novembre 2021, n.199 e s.m.i.

a. Involucro edilizio e ricambi d'aria

Trasmittanza termica degli elementi divisorii tra alloggi o unità immobiliari confinanti; confronto con i valori limite:

Trasmittanza termica (U) degli elementi divisorii tra alloggi o unità immobiliari confinanti

Elemento edilizio	U	U _{lim}	Verificato
-	- W/(m ² K)	- W/(m ² K)	-

Verifica termoigrometrica:

vedi allegati alla relazione tecnica.

Numero di ricambi d'aria (media nelle 24 ore):

vedi allegati alla relazione tecnica.

Portata d'aria di ricambio solo nei casi di ventilazione meccanica controllata:

vedi allegati alla relazione tecnica.

Portata dell'aria circolante attraverso apparecchiature di recupero del calore disperso:

vedi allegati alla relazione tecnica.

Rendimento termico delle apparecchiature di recupero del calore disperso:

vedi allegati alla relazione tecnica.

b. Indici di prestazione energetica per la climatizzazione invernale ed estiva, per la produzione di acqua calda sanitaria, per la ventilazione, l'illuminazione e il trasporto

Determinazione dei seguenti indici di prestazione energetica, espressi in kWh/m² anno, così come definite al comma 3.3 dell'Allegato 1 del decreto di cui all'articolo 4, comma 1 del decreto legislativo 192/2005, rendimenti e parametri che ne caratterizzano l'efficienza energetica.

Verifica coefficiente medio globale di scambio termico per trasmissione:

Unità immobiliare	H'T	H'T,lim	Verifica
H'T Zona uffici	0,308	0,600	SI

H'T: Coefficiente medio globale di scambio termico per trasmissione per unità di superficie disperdente H'T (UNI EN ISO 13789)

H'T,lim: Valore limite del coefficiente globale di scambio termico per trasmissione per unità di superficie disperdente

Verifica dell'area solare equivalente estiva dei componenti finestrati

Unità immobiliare	A _{sol,est} /A _{sup,utile}	A _{sol,est} /A _{sup,utile} limite	Verifica
A _{sol,est} /A _{sup,utile} Zona uffici	0,028	0,040	SI

Verifica indice di prestazione termica utile

Indice di prestazione termica utile per la climatizzazione invernale EPH,nd 45,23 kWh/m²

Indice di prestazione termica utile per la climatizzazione invernale calcolato
nell'edificio di riferimento EPH,nd 69,35 kWh/m²

Verifica: SI

Indice di prestazione termica utile per la climatizzazione estiva EPC,nd 29,44 kWh/m²

Indice di prestazione termica utile per la climatizzazione estiva calcolato
nell'edificio di riferimento EPC,nd 39,66 kWh/m²

Verifica: SI

Verifica indice di prestazione energetica globale dell'edificio

Indice di prestazione energetica globale dell'edificio, espresso in energia

primaria non rinnovabile $EP_{gl,nr}$	0,00 kWh/m ²
Indice di prestazione energetica globale dell'edificio $EP_{gl,tot}$	40,38 kWh/m ²
Indice di prestazione energetica globale dell'edificio calcolato nell'edificio di riferimento $EP_{gl,tot,limite}$	100,70 kWh/m ²
Verifica: SI	

Verifica Efficienza media stagionale

In caso di sola sostituzione del generatore di calore, le verifiche di efficienza media stagionale non sono richieste e si intendono rispettate se l'efficienza dei nuovi generatori è superiore al limite normativo.

Efficienza media stagionale dell'impianto di riscaldamento η_H	2,206
Efficienza media stagionale dell'impianto di riscaldamento calcolato nell'edificio di riferimento $\eta_{H,limite}$	1,132
Verifica: SI	
Efficienza media stagionale dell'impianto di produzione di ACS η_W :	0,801
Efficienza media stagionale dell'impianto di ACS calcolato nell'edificio di riferimento $\eta_{W,limite}$	0,555
Verifica: SI	
Efficienza media stagionale dell'impianto di raffrescamento η_C	1,694
Efficienza media stagionale dell'impianto di raffrescamento calcolato nell'edificio di riferimento $\eta_{C,limite}$	1,107
Verifica: SI	

c. Impianti solari termici per la produzione di acqua calda sanitaria

Tipo collettore	-
Tipo installazione	-
Descrizione tipo installazione (se altro)	-
Tipo supporto	-
Descrizione tipo supporto (se altro)	-
Inclinazione	- °
Orientamento	- °
Capacità accumulo	- l
Impianto integrazione (specificare tipo e alimentazione)	-
Percentuale copertura fabbisogno annuo	- %

d. Impianti fotovoltaici

Connessione impianto:	Storage
Tipo moduli	Silicio monocristallino
Tipo installazione	Altro
Descrizione tipo installazione (se altro)	
Tipo supporto	Metallico
Descrizione tipo supporto (se altro)	
Inclinazione	30 °
Orientamento	0 °
Potenza installata	49,50 kW
Percentuale copertura fabbisogno annuo	100,00 %

e. Consuntivo energia

Energia prodotta in sito

Vettore energetico	Udm	Qdel,insitu
Energia elettrica da solare fotovoltaico [H]	kWh	2.141,61
Energia elettrica da solare fotovoltaico [W]	kWh	422,29
Energia elettrica da solare fotovoltaico [C]	kWh	6.268,61
Energia elettrica da solare fotovoltaico [V]	kWh	0,00
Energia termica da solare termico [H]	kWh	0,00
Energia termica da solare termico [W]	kWh	0,00
Energia termica da solare termico [C]	kWh	0,00
Energia termica da solare termico [V]	kWh	0,00

Energia consegnata dall'esterno

Vettore energetico	Udm	Qdel,consegnata
--------------------	-----	-----------------

Energia esportata

Vettore energetico	Udm	Qdel,esportata
Energia elettrica da rete [H]	kWh	12.572,35
Energia elettrica da rete [W]	kWh	7.186,40
Energia elettrica da rete [C]	kWh	31.540,40
Energia elettrica da rete [V]	kWh	0,00

Energia primaria

Indice di prestazione rinnovabile diviso per servizio

Servizio	EPren [kWh/(m ² a)]
Riscaldamento	20,50
Acqua calda sanitaria	2,50
Raffrescamento	17,38
Ventilazione	0,00

Indice di prestazione non rinnovabile diviso per servizio

Servizio	EP _{ren} [kWh/(m ² a)]
Riscaldamento	0,00
Acqua calda sanitaria	0,00
Raffrescamento	0,00
Ventilazione	0,00

Indice di prestazione globale diviso per servizio

Servizio	EP _{tot} [kWh/(m ² a)]
Riscaldamento	20,50
Acqua calda sanitaria	2,50
Raffrescamento	17,38
Ventilazione	0,00

f. Valutazione della fattibilità tecnica, ambientale ed economica per l'inserimento di sistemi ad alta efficienza

Vedi allegati alla relazione tecnica

7 ELEMENTI SPECIFICI CHE MOTIVANO EVENTUALI DEROGHE A NORME FISSATE DALLA NORMATIVA VIGENTE

Nei casi in cui la normativa vigente consente di derogare ad obblighi generalmente validi, in questa sezione vanno adeguatamente illustrati i motivi che giustificano la deroga nel caso specifico:

progetto conforme alle normative vigenti in materia di efficienza energetica, non sono presenti deroghe.

8 DOCUMENTAZIONE ALLEGATA

- Piante di ciascun piano degli edifici con orientamento e indicazione d'uso prevalente dei singoli locali e definizione degli elementi costruttivi.
- Prospetti e sezioni degli edifici con evidenziazione dei sistemi fissi di protezione solare e definizione degli elementi costruttivi.
- Elaborati grafici relativi ad eventuali sistemi solari passivi specificatamente progettati per favorire lo sfruttamento degli apporti solari.
- Schemi funzionali degli impianti contenenti gli elementi di cui all'analogia voce del paragrafo 'Dati relativi agli impianti punto 5.1 lettera i' e dei punti 5.2, 5.3, 5.4, 5.5
- Tabelle con indicazione delle caratteristiche termiche, termo igrometriche e della massa efficace dei componenti opachi dell'involucro edilizio con verifica dell'assenza di rischio di formazione di muffe e di condensazioni interstiziali.
- Tabelle con indicazione delle caratteristiche termiche dei componenti finestrati dell'involucro edilizio e della loro permeabilità all'aria.
- Schede con indicazione della fattibilità tecnica, ambientale ed economica per l'inserimento di sistemi alternativi ad alta efficienza.

Altri eventuali allegati non obbligatori:

9 DICHIARAZIONE DI RISPONDEZZA

Il sottoscritto Arch. Giuseppe Natale, iscritto a Ordine degli Architetti di Napoli, n° 5297, essendo a conoscenza delle sanzioni previste dall'articolo 15, commi 1 e 2, del decreto legislativo 192/2005

DICHIARA

sotto la propria personale responsabilità che:

- a) il progetto relativo alle opere di cui sopra è rispondente alle prescrizioni contenute dal decreto legislativo 192/2005 nonché dal decreto di cui all'articolo 4, comma 1 del decreto legislativo 192/2005;
- b) il progetto relativo alle opere di cui sopra rispetta gli obblighi di integrazione delle fonti rinnovabili secondo i principi minimi e le decorrenze di cui all'allegato 3 del decreto legislativo 8 novembre 2021, n.199 e s.m.i.;
- c) i dati e le informazioni contenuti nella relazione tecnica sono conformi a quanto contenuto o desumibile dagli elaborati progettuali

Data

20/06/2024

Firma

RIFERIMENTI NORMATIVI

Le norme di seguito elencate costituiscono i riferimenti principali sui quali si basa la metodologia di calcolo

Normativa nazionale

UNI/TS 11300-1	Prestazioni energetiche degli edifici - Parte 1: Determinazione del fabbisogno di energia termica dell'edificio per la climatizzazione estiva ed invernale
UNI/TS 11300-2	Prestazioni energetiche degli edifici - Parte 2: Determinazione del fabbisogno di energia primaria e dei rendimenti per la climatizzazione invernale, per la produzione di acqua calda sanitaria, per la ventilazione e per l'illuminazione in edifici non residenziali
UNI/TS 11300-3	Prestazioni energetiche degli edifici - Parte 3: Determinazione del fabbisogno di energia primaria e dei rendimenti per la climatizzazione estiva
UNI/TS 11300-4	Prestazioni energetiche degli edifici - Parte 4: Utilizzo di energie rinnovabili e di altri metodi di generazione per la climatizzazione invernale e per la produzione di acqua calda sanitaria
UNI/TS 11300-5	Calcolo dell'energia primaria e della quota di energia da fonti rinnovabili
UNI/TS 11300-6	Determinazione del fabbisogno di energia per ascensori, scale mobili e marciapiedi mobili
UNI 10349	Riscaldamento e raffrescamento degli edifici - Dati climatici
UNI EN ISO 13370	Prestazione termica degli edifici - Trasferimento di calore attraverso il terreno - Metodi di calcolo
UNI EN ISO 13788	Prestazione igrotermica dei componenti e degli elementi per edilizia - Temperatura superficiale interna per evitare l'umidità superficiale critica e la condensazione interstiziale - Metodi di calcolo
UNI EN 15193	Prestazione energetica degli edifici - Requisiti energetici per illuminazione
Decreto legislativo 3 marzo 2011, n. 28	Attuazione della direttiva 2009/28/CE sulla promozione dell'uso dell'energia da fonti rinnovabili, recante modifica e successiva abrogazione delle direttive 2001/77/CE e 2003/30/CE
Decreto legislativo 8 novembre 2021, n. 199	Attuazione della direttiva (UE) 2018/2001 del Parlamento europeo e del Consiglio, dell'11 dicembre 2018, sulla promozione dell'uso dell'energia da fonti rinnovabili. (21G00214)

Normative regionali

Lombardia	Decreto dirigente unità organizzativa 18 dicembre 2019 - n. 18546 Decreto dirigente unità organizzativa 8 marzo 2017 - n. 2456 Decreto dirigente unità organizzativa 12 gennaio 2017 - n. 176 Decreto dirigente unità organizzativa 18 gennaio 2016 - n. 224 Decreto dirigente unità organizzativa 30 luglio 2015 n. 6480 Deliberazione della giunta regionale 17 luglio 2015 - n. 3868
Emilia Romagna	Deliberazione della giunta regionale 25 luglio 2022, n.1261 Deliberazione della giunta regionale 9 novembre 2020, n.1548 Deliberazione della giunta regionale 19 ottobre 2020, n. 1385 Deliberazione della giunta regionale 7 settembre 2015 - n. 1275 Deliberazione della giunta regionale 20 luglio 2015 - n. 967
Valle d'Aosta	Deliberazione della giunta regionale 30 dicembre 2016 - n. 1824 Deliberazione della giunta regionale 26 febbraio 2016 - n. 272
Provincia autonoma di Trento	Decreto del Presidente della Provincia 16 agosto 2022, n. 11-68/Leg Deliberazione della giunta regionale 3 febbraio 2017 - n. 163 Deliberazione della giunta regionale 12 febbraio 2016 - n. 162
Piemonte	Deliberazione della giunta regionale n. 46-11968

Comune di Afragola- (NA)

ALLEGATI ALLA RELAZIONE TECNICA

Dettagli di involucro

1 CARATTERISTICHE DEGLI ELEMENTI DI INVOLUCRO

ALLEGATI ALLA RELAZIONE TECNICA PROGETTUALE: L'INVOLUCRO DELL'EDIFICIO

Caratteristiche e dettagli dell'involucro opaco e trasparente.

Di seguito si riportano gli elementi che costituiscono l'involucro dell'edificio e i rispettivi valori di trasmittanza. La trasmittanza termica corretta U' è valutata attribuendo i ponti termici associati agli elementi. La verifica è riportata e richiesta solo per interventi di riqualificazione di involucro o ristrutturazione importante di II livello.

Confronto con i valori limite di trasmittanza delle strutture

Elemento edilizio	Trasmittanza	Trasmittanza lim	Verificato
Strutture verticali opache	- $W/(m^2K)$	- $W/(m^2K)$	-
Strutture orizzontali di pavimento	- $W/(m^2K)$	- $W/(m^2K)$	-
Strutture orizzontali o inclinate di copertura	- $W/(m^2K)$	- $W/(m^2K)$	-
Serramenti	- $W/(m^2K)$	- $W/(m^2K)$	-

2 SCAMBI TERMICI PER CATEGORIA DI ELEMENTO

La quota di scambio termico globale per trasmissione viene determinata come sommatoria di tutte le trasmittanze per le relative superfici, opportunamente moltiplicate per il fattore di correzione dello scambio termico dovuto agli ambienti non climatizzati o climatizzati adiacenti.

Di seguito si riporta la distribuzione degli scambi termici per trasmissione in funzione del tipo di struttura opaca o trasparente che costituisce l'involucro.

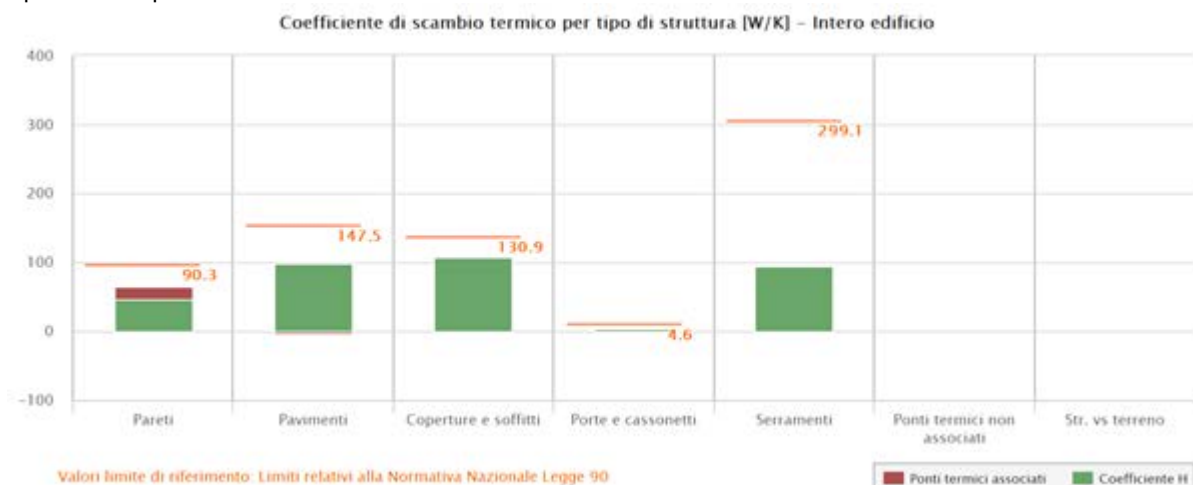

Il grafico mostra la suddivisione dello scambio termico per zona termica.

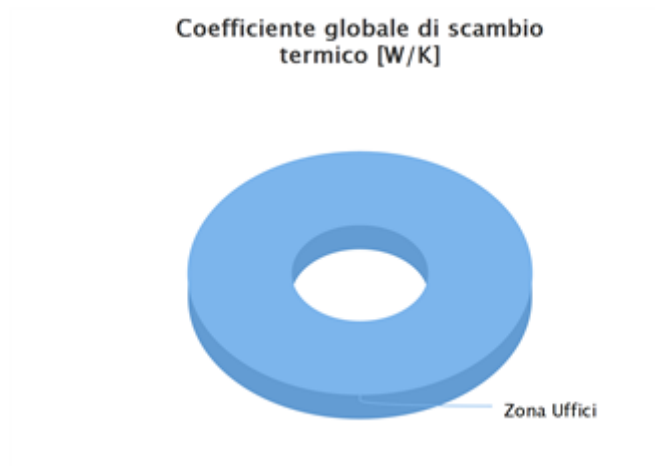

Di seguito viene evidenziato il peso dell'orientamento delle strutture verticali sullo scambio termico globale.

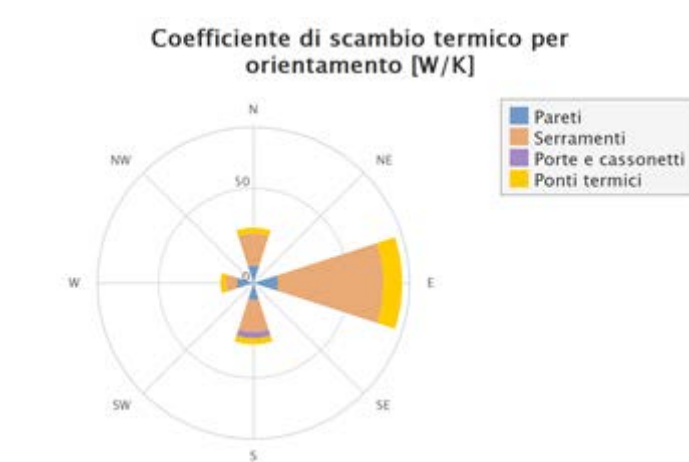

3 ATTRIBUZIONE DEI PONTI TERMICI AGLI ELEMENTI DI INVOLUCRO

I ponti termici dell'edificio vengono attribuiti alle sole superfici di involucro alle quali sono associati. Il valore della trasmittanza corretta, molto utile per la progettazione, è determinata in funzione della relazione seguente:

$$U' = \frac{U \cdot A + \sum \Psi \cdot l}{A}$$

Nel calcolo energetico vengono considerati tutti i ponti termici, compresi gli elementi con trasmittanza lineica negativa.

Di seguito vengono elencati per locale, gli elementi disperdenti con ponti termici associati e la percentuale di influenza relativa.

Zona uffici - Zona Uffici - connettivo

Elemento disperdente		Area	Or	U	U'
pa0008	Tamponatura a secco	0,2 m ²	S	0,185 W/(m ² K)	6,913 W/(m ² K)

	Ponte termico associato	ψ	Lunghezza	$\psi * L$	Incremento
pt0070	Parete - serramento inferiore NEW	0,157 W/(mK)	1,4 m	0,212 W/K	21,9 %
pt0071	Parete - serramento laterale NEW	0,161 W/(mK)	4,4 m	0,706 W/K	73,0 %
pt0072	Parete - serramento superiore NEW	0,160 W/(mK)	1,4 m	0,217 W/K	22,4 %

Zona uffici - Zona Uffici - spogliatoio

Elemento disperdente		Area	Or	U	U'
pa0001	Tamponatura a secco	30,7 m ²	W	0,185 W/(m ² K)	0,217 W/(m ² K)
	Ponte termico associato	ψ	Lunghezza	$\psi * L$	Incremento
pt0073	Parete - serramento inferiore NEW	0,157 W/(mK)	1,2 m	0,187 W/K	3,0 %
pt0074	Parete - serramento laterale NEW	0,161 W/(mK)	2,7 m	0,440 W/K	7,0 %
pt0075	Parete - serramento superiore NEW	0,160 W/(mK)	1,2 m	0,191 W/K	3,0 %
pt0076	Parete - serramento inferiore NEW	0,157 W/(mK)	1,2 m	0,187 W/K	3,0 %
pt0077	Parete - serramento laterale NEW	0,161 W/(mK)	2,7 m	0,440 W/K	7,0 %
pt0078	Parete - serramento superiore NEW	0,160 W/(mK)	1,2 m	0,191 W/K	3,0 %
pt0006	Parete - pavimento NEW	-0,084 W/(mK)	5,0 m	-0,419 W/K	- %
pt0018	Parete copertura piana NEW	-0,020 W/(mK)	5,0 m	-0,101 W/K	- %
pt0001	Angolo sporgente	-0,073 W/(mK)	1,7 m	-0,124 W/K	- %

Elemento disperdente		Area	Or	U	U'
pa0020	Tamponatura a secco	14,3 m ²	S	0,185 W/(m ² K)	0,162 W/(m ² K)
	Ponte termico associato	ψ	Lunghezza	$\psi * L$	Incremento
pt0007	Parete - pavimento NEW	-0,084 W/(mK)	1,9 m	-0,163 W/K	- %
pt0017	Parete copertura piana NEW	-0,020 W/(mK)	1,9 m	-0,039 W/K	- %
pt0001	Angolo sporgente	-0,073 W/(mK)	1,7 m	-0,124 W/K	- %

Elemento disperdente		Area	Or	U	U'
pv0001	Pavimento sopraelevato	35,8 m ²	-	0,253 W/(m ² K)	0,237 W/(m ² K)
	Ponte termico associato	ψ	Lunghezza	$\psi * L$	Incremento
pt0006	Parete - pavimento NEW	-0,084 W/(mK)	5,0 m	-0,419 W/K	- %
pt0007	Parete - pavimento NEW	-0,084 W/(mK)	1,9 m	-0,163 W/K	- %

Elemento disperdente		Area	Or	U	U'
co0002	Copertura	35,8 m ²	-	0,271 W/(m ² K)	0,268 W/(m ² K)
	Ponte termico associato	ψ	Lunghezza	$\psi * L$	Incremento
pt0017	Parete copertura piana NEW	-0,020 W/(mK)	1,9 m	-0,039 W/K	- %
pt0018	Parete copertura piana NEW	-0,020 W/(mK)	5,0 m	-0,101 W/K	- %

Zona uffici - Zona Uffici - Ufficio open space

Elemento disperdente		Area	Or	U	U'
pa0003	Tamponatura a secco	69,7 m ²	E	0,185 W/(m ² K)	0,328 W/(m ² K)

	Ponte termico associato	ψ	Lunghezza	$\psi * L$	Incremento
pt0019	Parete - serramento inferiore NEW	0,157 W/(mK)	2,2 m	0,337 W/K	1,2 %
pt0020	Parete - serramento laterale NEW	0,161 W/(mK)	2,3 m	0,369 W/K	1,3 %
pt0021	Parete - serramento superiore NEW	0,160 W/(mK)	2,2 m	0,345 W/K	1,3 %
pt0022	Parete - serramento inferiore NEW	0,157 W/(mK)	2,2 m	0,337 W/K	1,2 %
pt0023	Parete - serramento laterale NEW	0,161 W/(mK)	2,3 m	0,369 W/K	1,3 %
pt0024	Parete - serramento superiore NEW	0,160 W/(mK)	2,2 m	0,345 W/K	1,3 %
pt0025	Parete - serramento inferiore NEW	0,157 W/(mK)	2,2 m	0,337 W/K	1,2 %
pt0026	Parete - serramento laterale NEW	0,161 W/(mK)	2,3 m	0,369 W/K	1,3 %
pt0027	Parete - serramento superiore NEW	0,160 W/(mK)	2,2 m	0,345 W/K	1,3 %
pt0028	Parete - serramento inferiore NEW	0,157 W/(mK)	2,2 m	0,337 W/K	1,2 %
pt0029	Parete - serramento laterale NEW	0,161 W/(mK)	2,3 m	0,369 W/K	1,3 %
pt0030	Parete - serramento superiore NEW	0,160 W/(mK)	2,2 m	0,345 W/K	1,3 %
pt0031	Parete - serramento inferiore NEW	0,157 W/(mK)	2,2 m	0,337 W/K	1,2 %
pt0032	Parete - serramento laterale NEW	0,161 W/(mK)	2,3 m	0,369 W/K	1,3 %
pt0033	Parete - serramento superiore NEW	0,160 W/(mK)	2,2 m	0,345 W/K	1,3 %
pt0034	Parete - serramento inferiore NEW	0,157 W/(mK)	2,2 m	0,337 W/K	1,2 %
pt0035	Parete - serramento laterale NEW	0,161 W/(mK)	2,3 m	0,369 W/K	1,3 %
pt0036	Parete - serramento superiore NEW	0,160 W/(mK)	2,2 m	0,345 W/K	1,3 %
pt0037	Parete - serramento inferiore NEW	0,157 W/(mK)	2,2 m	0,337 W/K	1,2 %
pt0038	Parete - serramento laterale NEW	0,161 W/(mK)	2,3 m	0,369 W/K	1,3 %
pt0039	Parete - serramento superiore NEW	0,160 W/(mK)	2,2 m	0,345 W/K	1,3 %
pt0040	Parete - serramento inferiore NEW	0,157 W/(mK)	2,2 m	0,337 W/K	1,2 %
pt0041	Parete - serramento laterale NEW	0,161 W/(mK)	2,3 m	0,369 W/K	1,3 %
pt0042	Parete - serramento superiore NEW	0,160 W/(mK)	2,2 m	0,345 W/K	1,3 %
pt0043	Parete - serramento inferiore NEW	0,157 W/(mK)	2,2 m	0,337 W/K	1,2 %
pt0044	Parete - serramento laterale NEW	0,161 W/(mK)	2,3 m	0,369 W/K	1,3 %
pt0045	Parete - serramento superiore NEW	0,160 W/(mK)	2,2 m	0,345 W/K	1,3 %
pt0046	Parete - serramento inferiore NEW	0,157 W/(mK)	2,2 m	0,337 W/K	1,2 %
pt0047	Parete - serramento laterale NEW	0,161 W/(mK)	2,3 m	0,369 W/K	1,3 %
pt0048	Parete - serramento superiore NEW	0,160 W/(mK)	2,2 m	0,345 W/K	1,3 %
pt0049	Parete - serramento inferiore NEW	0,157 W/(mK)	2,2 m	0,337 W/K	1,2 %
pt0050	Parete - serramento laterale NEW	0,161 W/(mK)	2,3 m	0,369 W/K	1,3 %
pt0051	Parete - serramento superiore NEW	0,160 W/(mK)	2,2 m	0,345 W/K	1,3 %
pt0001	Parete - pavimento NEW	-0,084 W/(mK)	13,1 m	-1,099 W/K	- %
pt0014	Parete copertura piana NEW	-0,020 W/(mK)	13,1 m	-0,264 W/K	- %
pt0003	Angolo sporgente	-0,073 W/(mK)	1,7 m	-0,124 W/K	- %
pt0004	Angolo sporgente	-0,073 W/(mK)	1,7 m	-0,124 W/K	- %

Elemento disperdente		Area	Or	U	U'
pa0004	Tamponatura a secco	15,7 m ²	S	0,185 W/(m ² K)	0,293 W/(m ² K)

	Ponte termico associato	ψ	Lunghezza	$\psi * L$	Incremento
pt0052	Parete - serramento inferiore NEW	0,157 W/(mK)	2,2 m	0,337 W/K	5,9 %
pt0053	Parete - serramento laterale NEW	0,161 W/(mK)	2,3 m	0,369 W/K	6,5 %
pt0054	Parete - serramento superiore NEW	0,160 W/(mK)	2,2 m	0,345 W/K	6,1 %
pt0055	Parete - serramento inferiore NEW	0,157 W/(mK)	2,2 m	0,337 W/K	5,9 %
pt0056	Parete - serramento laterale NEW	0,161 W/(mK)	2,3 m	0,369 W/K	6,5 %
pt0057	Parete - serramento superiore NEW	0,160 W/(mK)	2,2 m	0,345 W/K	6,1 %
pt0009	Parete - pavimento NEW	-0,084 W/(mK)	2,7 m	-0,227 W/K	- %
pt0015	Parete copertura piana NEW	-0,020 W/(mK)	2,7 m	-0,054 W/K	- %
pt0004	Angolo sporgente	-0,073 W/(mK)	1,7 m	-0,124 W/K	- %

Elemento disperdente		Area	Or	U	U'
pa0005	Tamponatura a secco	14,2 m ²	N	0,185 W/(m ² K)	0,315 W/(m ² K)
	Ponte termico associato	ψ	Lunghezza	$\psi * L$	Incremento
pt0058	Parete - serramento inferiore NEW	0,157 W/(mK)	2,2 m	0,337 W/K	7,8 %
pt0059	Parete - serramento laterale NEW	0,161 W/(mK)	2,3 m	0,369 W/K	8,5 %
pt0060	Parete - serramento superiore NEW	0,160 W/(mK)	2,2 m	0,345 W/K	8,0 %
pt0061	Parete - serramento inferiore NEW	0,157 W/(mK)	2,2 m	0,337 W/K	7,8 %
pt0062	Parete - serramento laterale NEW	0,161 W/(mK)	2,3 m	0,369 W/K	8,5 %
pt0063	Parete - serramento superiore NEW	0,160 W/(mK)	2,2 m	0,345 W/K	8,0 %
pt0003	Parete - pavimento NEW	-0,084 W/(mK)	2,5 m	-0,210 W/K	- %
pt0012	Parete copertura piana NEW	-0,020 W/(mK)	2,5 m	-0,050 W/K	- %

Elemento disperdente		Area	Or	U	U'
pa0006	Tamponatura a secco	18,2 m ²	N	0,185 W/(m ² K)	0,220 W/(m ² K)
	Ponte termico associato	ψ	Lunghezza	$\psi * L$	Incremento
pt0064	Parete - serramento inferiore NEW	0,157 W/(mK)	2,2 m	0,337 W/K	5,9 %
pt0065	Parete - serramento laterale NEW	0,161 W/(mK)	2,3 m	0,369 W/K	6,5 %
pt0066	Parete - serramento superiore NEW	0,160 W/(mK)	2,2 m	0,345 W/K	6,1 %
pt0002	Parete - pavimento NEW	-0,084 W/(mK)	2,7 m	-0,227 W/K	- %
pt0013	Parete copertura piana NEW	-0,020 W/(mK)	2,7 m	-0,054 W/K	- %
pt0003	Angolo sporgente	-0,073 W/(mK)	1,7 m	-0,124 W/K	- %

Elemento disperdente		Area	Or	U	U'
pa0007	Tamponatura a secco	17,3 m ²	S	0,185 W/(m ² K)	0,230 W/(m ² K)
	Ponte termico associato	ψ	Lunghezza	$\psi * L$	Incremento
pt0067	Parete - serramento inferiore NEW	0,157 W/(mK)	2,2 m	0,337 W/K	7,7 %
pt0068	Parete - serramento laterale NEW	0,161 W/(mK)	2,3 m	0,369 W/K	8,4 %
pt0069	Parete - serramento superiore NEW	0,160 W/(mK)	2,2 m	0,345 W/K	7,8 %
pt0008	Parete - pavimento NEW	-0,084 W/(mK)	2,5 m	-0,210 W/K	- %
pt0016	Parete copertura piana NEW	-0,020 W/(mK)	2,5 m	-0,050 W/K	- %

Elemento disperdente		Area	Or	U	U'
pv0001	Pavimento sopraelevato	274,1 m ²	-	0,253 W/(m ² K)	0,247 W/(m ² K)

	Ponte termico associato	ψ	Lunghezza	$\psi * L$	Incremento
pt0001	Parete - pavimento NEW	-0,084 W/(mK)	13,1 m	-1,099 W/K	- %
pt0003	Parete - pavimento NEW	-0,084 W/(mK)	2,5 m	-0,210 W/K	- %
pt0008	Parete - pavimento NEW	-0,084 W/(mK)	2,5 m	-0,210 W/K	- %
pt0009	Parete - pavimento NEW	-0,084 W/(mK)	2,7 m	-0,227 W/K	- %

Elemento disperdente		Area	Or	U	U'
co0001	Copertura	141,1 m ²	-	0,271 W/(m ² K)	0,270 W/(m ² K)
	Ponte termico associato	ψ	Lunghezza	$\psi * L$	Incremento
pt0012	Parete copertura piana NEW	-0,020 W/(mK)	2,5 m	-0,050 W/K	- %
pt0013	Parete copertura piana NEW	-0,020 W/(mK)	2,7 m	-0,054 W/K	- %
pt0016	Parete copertura piana NEW	-0,020 W/(mK)	2,5 m	-0,050 W/K	- %

Elemento disperdente		Area	Or	U	U'
co0003	Copertura	141,5 m ²	-	0,271 W/(m ² K)	0,269 W/(m ² K)
	Ponte termico associato	ψ	Lunghezza	$\psi * L$	Incremento
pt0014	Parete copertura piana NEW	-0,020 W/(mK)	13,1 m	-0,264 W/K	- %
pt0015	Parete copertura piana NEW	-0,020 W/(mK)	2,7 m	-0,054 W/K	- %

Zona uffici - Zona Uffici - ristoro

Elemento disperdente		Area	Or	U	U'
pa0002	Tamponatura a secco	17,4 m ²	N	0,185 W/(m ² K)	0,222 W/(m ² K)
	Ponte termico associato	ψ	Lunghezza	$\psi * L$	Incremento
pt0079	Parete - serramento inferiore NEW	0,157 W/(mK)	2,2 m	0,337 W/K	9,2 %
pt0080	Parete - serramento laterale NEW	0,161 W/(mK)	2,3 m	0,369 W/K	10,1 %
pt0081	Parete - serramento superiore NEW	0,160 W/(mK)	2,2 m	0,345 W/K	9,4 %
pt0004	Parete - pavimento NEW	-0,084 W/(mK)	2,7 m	-0,227 W/K	- %
pt0011	Parete copertura piana NEW	-0,020 W/(mK)	2,7 m	-0,054 W/K	- %
pt0002	Angolo sporgente	-0,073 W/(mK)	1,7 m	-0,124 W/K	- %

Elemento disperdente		Area	Or	U	U'
pa0029	Tamponatura a secco	16,5 m ²	W	0,185 W/(m ² K)	0,306 W/(m ² K)
	Ponte termico associato	ψ	Lunghezza	$\psi * L$	Incremento
pt0082	Parete - serramento inferiore NEW	0,157 W/(mK)	1,2 m	0,187 W/K	4,7 %
pt0083	Parete - serramento laterale NEW	0,161 W/(mK)	2,7 m	0,440 W/K	11,1 %
pt0084	Parete - serramento superiore NEW	0,160 W/(mK)	1,2 m	0,191 W/K	4,8 %
pt0085	Parete - serramento inferiore NEW	0,157 W/(mK)	1,2 m	0,187 W/K	4,7 %
pt0086	Parete - serramento laterale NEW	0,161 W/(mK)	2,7 m	0,440 W/K	11,1 %
pt0087	Parete - serramento superiore NEW	0,160 W/(mK)	1,2 m	0,191 W/K	4,8 %
pt0088	Parete - serramento inferiore NEW	0,157 W/(mK)	1,2 m	0,187 W/K	4,7 %
pt0089	Parete - serramento laterale NEW	0,161 W/(mK)	2,7 m	0,440 W/K	11,1 %
pt0090	Parete - serramento superiore NEW	0,160 W/(mK)	1,2 m	0,191 W/K	4,8 %
pt0005	Parete - pavimento NEW	-0,084 W/(mK)	3,1 m	-0,264 W/K	- %
pt0010	Parete copertura piana NEW	-0,020 W/(mK)	3,1 m	-0,063 W/K	- %
pt0002	Angolo sporgente	-0,073 W/(mK)	1,7 m	-0,124 W/K	- %

Elemento disperdente		Area	Or	U	U'
pv0001	Pavimento sopraelevato	33,5 m ²	-	0,253 W/(m ² K)	0,239 W/(m ² K)
	Ponte termico associato	ψ	Lunghezza	$\psi * L$	Incremento
pt0004	Parete - pavimento NEW	-0,084 W/(mK)	2,7 m	-0,227 W/K	- %
pt0005	Parete - pavimento NEW	-0,084 W/(mK)	3,1 m	-0,264 W/K	- %

Elemento disperdente		Area	Or	U	U'
co0002	Copertura	33,5 m ²	-	0,271 W/(m ² K)	0,268 W/(m ² K)
	Ponte termico associato	ψ	Lunghezza	$\psi * L$	Incremento
pt0010	Parete copertura piana NEW	-0,020 W/(mK)	3,1 m	-0,063 W/K	- %
pt0011	Parete copertura piana NEW	-0,020 W/(mK)	2,7 m	-0,054 W/K	- %

Porta Scala Antincendio

Dati della struttura

Tipologia	60 mm	Disposizione	
Disperde verso	Da zona non riscaldata verso esterno	Spessore	60 mm
Trasmittanza	1,50 W/(m ² K)	Capacità termica	
Resistenza	0,67 (m ² K)/W	Trasmittanza termica periodica	
Valore ricavato da	Minimo normativo		
Descrizione			

Copertura

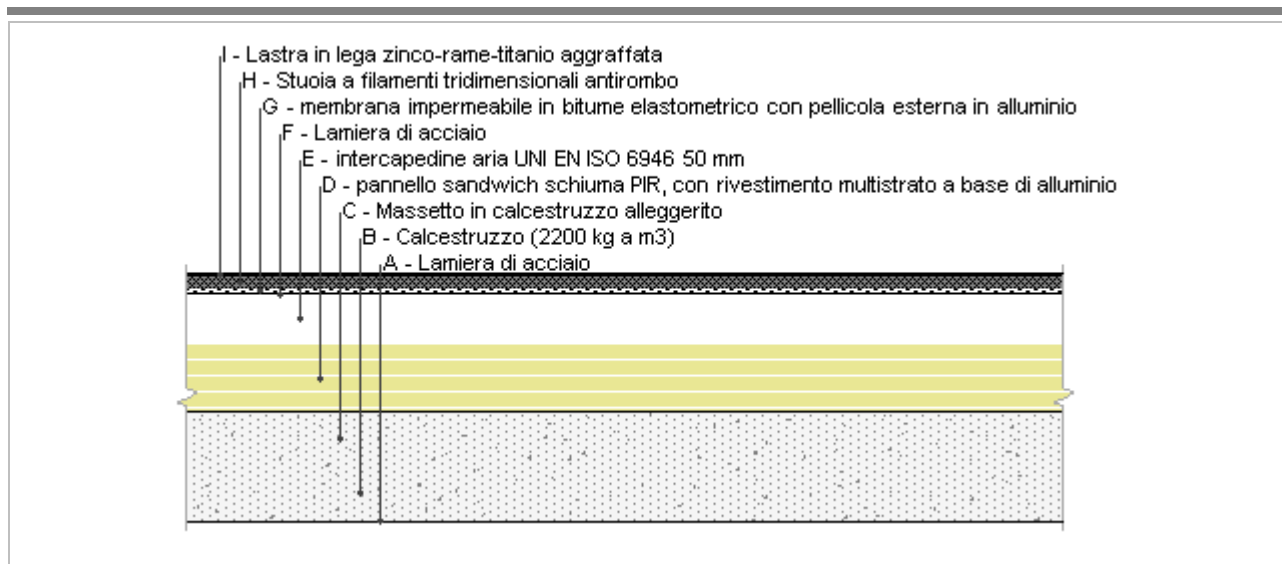

Spessore	252,0 mm	Trasmittanza	0,271 W/m ² K
Resistenza	3,684 m ² K/W	Massa superf.	242 kg/m ²
Tipologia	Copertura		
Descrizione			

Stratigrafia

	Descrizione	Spessore s mm	Conducibilità λ W/(mK)	Resistenza R m ² K/W	Densità ρ Kg/m ³	Capacità C kJ/(kgK)	Fattore μ -
	Adduttanza interna (flusso orizzontale)	-	-	0,130	-	-	-
A	Lamiera di acciaio	1,0	80,000	0,000	7.870	0,46	999.999,0
B	Calcestruzzo (2200 kg a m3)	55,0	1,650	0,033	2.200	1,00	70,0
C	Massetto in calcestruzzo alleggerito	55,0	1,080	0,051	1.600	1,00	3,3
D	pannello sandwich schiuma PIR, con rivestimento multistrato a base di alluminio	70,0	0,022	3,182	34	0,34	89.900,0
E	intercapedine aria UNI EN ISO 6946 50 mm	50,0	0,278	0,180	1	1,00	1,0
F	Lamiera di acciaio	1,0	80,000	0,000	7.870	0,46	999.999,0
G	membrana impermeabile in bitume elastometrico con pellicola esterna in alluminio	5,0	0,230	0,022	1.247	1,00	1.000,0
H	Stuoia a filamenti tridimensionali antirombo	14,0	0,300	0,047	75	1,80	33,0
I	Lastra in lega zinco-rame-titanio aggraffata	1,0	110,000	0,000	7.200	0,48	1.500.000,0
	Adduttanza esterna (flusso orizzontale)	-	-	0,040	-	-	-
	TOTALE	252,0		3,684			

CARATTERISTICHE TERMOIGROMETRICHE

Condizioni al contorno e dati climatici

Comune	Afragola
Tipo di calcolo	Classi di concentrazione
Verso	Esterno
Coeff. btr,x	1
Volume	- m ³
Classe edificio	Edifici con indice di affollamento non noto
Produz. nota	- kg/h

Mese	θ_i	φ_i	θ_e	φ_e	n
gennaio	20,0 °C	- %	9,6 °C	79,9 %	0,5 1/h
febbraio	20,0 °C	- %	8,6 °C	76,2 %	0,5 1/h
marzo	20,0 °C	- %	11,3 °C	70,3 %	0,5 1/h
aprile	20,0 °C	- %	14,4 °C	78,5 %	0,5 1/h
maggio	20,0 °C	- %	19,1 °C	64,0 %	0,5 1/h
giugno	20,0 °C	- %	22,8 °C	67,6 %	0,5 1/h
luglio	20,0 °C	- %	24,9 °C	63,7 %	0,5 1/h
agosto	20,0 °C	- %	25,4 °C	60,9 %	0,5 1/h
settembre	20,0 °C	- %	21,5 °C	71,0 %	0,5 1/h
ottobre	20,0 °C	- %	17,8 °C	72,7 %	0,5 1/h
novembre	20,0 °C	- %	11,5 °C	72,1 %	0,5 1/h
dicembre	20,0 °C	- %	9,7 °C	75,6 %	0,5 1/h

Condizione	θ_i	p_i	θ_e	p_e
INVERNALE	20,00 °C	1.519,00 Pa	8,60 °C	851,10 Pa
ESTIVA	20,00 °C	2.107,40 Pa	25,40 °C	1.975,90 Pa

θ_i : temperatura interna

φ_i : umidità relativa interna

θ_e : temperatura esterna

φ_e : umidità relativa esterna

n: numero di ricambi d'aria

p_i : pressione interna

p_e : pressione esterna

X	La struttura non è soggetta a fenomeni di condensa interstiziale. La differenza minima di pressione tra quella di saturazione e quella reale ΔP è pari a 453,593 Pa.
	La struttura è soggetta a fenomeni di condensa. La quantità stagionale di vapore condensato è pari a 0,000 kg/m ² (rievaporabile durante il periodo estivo).
X	La struttura non è soggetta a fenomeni di condensa superficiale. La differenza minima di pressione tra quella di saturazione e quella reale ΔP è pari a 453,593 Pa.

Verifica di formazione di muffe superficiali

Condizioni al contorno e dati climatici

Mese	θ_e	P_e	ΔP	P_i	θ_i	φ_i
novembre	11,5 °C	977,9 Pa	401,75 Pa	1379,65 Pa	20 °C	72 %
dicembre	9,7 °C	909,17 Pa	465,65 Pa	1374,82 Pa	20 °C	76 %
gennaio	9,6 °C	954,17 Pa	469,2 Pa	1423,37 Pa	20 °C	80 %
febbraio	8,6 °C	851,09 Pa	504,7 Pa	1355,79 Pa	20 °C	76 %
marzo	11,3 °C	941,17 Pa	408,85 Pa	1350,02 Pa	20 °C	70 %

Calcolo del fattore di rischio

Mese	$\theta_{si-critica}$	fRsi-amm
novembre	15,18°C	0,4333
dicembre	15,13°C	0,527
gennaio	15,67°C	0,5836
febbraio	14,91°C	0,5536
marzo	14,85°C	0,4075

θ_e : temperatura esterna

P_e : pressione esterna

ΔP : variazione di pressione

P_i : pressione interna

θ_i : temperatura interna

φ_i : umidità relativa interna

$\theta_{si-critica}$: temperatura superficiale critica

fRsi amm: fattore di resistenza superficiale ammissibile

Riepilogo dei risultati

Metodo di calcolo umidità relativa ambiente interno: classi di concentrazione

Fattore di resistenza superficiale fRsi: 0,5836 (mese di Gennaio)

Pressione di vapore e pressione di saturazione

	Gen	Feb	Mar	Apr	Mag	Giu	Lug	Ago	Set	Ott	Nov	Dic
Interno-Add	1.423,4	1.355,8	1.350,0	1.585,4	1.546,2	1.875,3	1.930,3	1.884,2	1.867,1	1.658,4	1.379,6	1.374,8
	2.337,0	2.337,0	2.337,0	2.337,0	2.337,0	2.337,0	2.337,0	2.337,0	2.337,0	2.337,0	2.337,0	2.337,0
Add-A	1.375,5	1.304,3	1.308,3	1.554,9	1.532,7	1.875,2	1.937,9	1.893,6	1.862,4	1.640,2	1.338,7	1.327,3
	2.239,9	2.230,8	2.255,5	2.284,2	2.328,4	2.363,7	2.383,9	2.388,8	2.351,2	2.316,1	2.257,4	2.240,8
A-B	1.375,2	1.304,0	1.308,0	1.554,7	1.532,6	1.875,2	1.937,9	1.893,6	1.862,3	1.640,1	1.338,4	1.327,0
	2.227,2	2.216,9	2.244,8	2.277,3	2.327,3	2.367,3	2.390,3	2.395,8	2.353,2	2.313,4	2.246,9	2.228,3
B-C	1.375,2	1.304,0	1.308,0	1.554,7	1.532,6	1.875,2	1.937,9	1.893,6	1.862,3	1.640,1	1.338,4	1.327,0
	2.208,0	2.195,9	2.228,6	2.266,7	2.325,5	2.372,8	2.400,0	2.406,5	2.356,1	2.309,1	2.231,1	2.209,2
C-D	1.074,1	980,1	1.045,6	1.362,9	1.448,0	1.874,9	1.985,4	1.952,5	1.832,3	1.525,8	1.080,6	1.028,2
	1.259,6	1.183,9	1.398,0	1.685,2	2.219,3	2.738,6	3.078,1	3.164,2	2.545,2	2.058,5	1.415,2	1.267,4
D-E	1.074,1	980,0	1.045,6	1.362,9	1.448,0	1.874,9	1.985,4	1.952,5	1.832,3	1.525,8	1.080,6	1.028,2
	1.218,8	1.141,6	1.360,6	1.656,7	2.213,4	2.760,6	3.121,0	3.212,6	2.556,3	2.045,1	1.378,2	1.226,8
E-F	1.026,2	928,6	1.003,9	1.332,5	1.434,5	1.874,8	1.992,9	1.961,8	1.827,6	1.507,6	1.039,6	980,7
	1.218,8	1.141,6	1.360,6	1.656,7	2.213,4	2.760,6	3.121,0	3.212,6	2.556,3	2.045,1	1.378,2	1.226,8
F-G	1.026,0	928,3	1.003,7	1.332,3	1.434,4	1.874,8	1.993,0	1.961,9	1.827,5	1.507,5	1.039,4	980,4
	1.214,0	1.136,6	1.356,1	1.653,3	2.212,7	2.763,3	3.126,2	3.218,5	2.557,6	2.043,5	1.373,7	1.221,9
G-H	1.025,9	928,3	1.003,7	1.332,3	1.434,4	1.874,8	1.993,0	1.961,9	1.827,5	1.507,5	1.039,4	980,4
	1.203,6	1.125,9	1.346,5	1.645,9	2.211,2	2.769,1	3.137,5	3.231,2	2.560,5	2.040,0	1.364,3	1.211,6
H-I	954,2	851,1	941,2	1.286,6	1.414,2	1.874,7	2.004,3	1.975,9	1.820,4	1.480,3	977,9	909,2
	1.203,6	1.125,9	1.346,5	1.645,9	2.211,2	2.769,1	3.137,5	3.231,2	2.560,5	2.040,0	1.364,3	1.211,6
I-Add	954,2	851,1	941,2	1.286,6	1.414,2	1.874,7	2.004,3	1.975,9	1.820,4	1.480,3	977,9	909,2
	1.194,8	1.116,8	1.338,4	1.639,7	2.209,9	2.774,0	3.147,1	3.242,1	2.562,9	2.037,0	1.356,3	1.202,9

Temperature

	Gen	Feb	Mar	Apr	Mag	Giu	Lug	Ago	Set	Ott	Nov	Dic
Interno-Add	20,0	20,0	20,0	20,0	20,0	20,0	20,0	20,0	20,0	20,0	20,0	20,0
Add-A	19,3	19,3	19,4	19,6	19,9	20,2	20,3	20,4	20,1	19,9	19,4	19,3
A-B	19,3	19,3	19,4	19,6	19,9	20,2	20,3	20,4	20,1	19,9	19,4	19,3
B-C	19,2	19,2	19,4	19,6	19,9	20,2	20,4	20,4	20,1	19,8	19,4	19,2
C-D	19,1	19,0	19,2	19,5	19,9	20,2	20,4	20,5	20,1	19,8	19,3	19,1
D-E	10,4	9,5	12,0	14,8	19,2	22,6	24,5	25,0	21,4	18,0	12,1	10,5
E-F	9,9	8,9	11,5	14,6	19,1	22,7	24,8	25,2	21,5	17,9	11,7	10,0
F-G	9,9	8,9	11,5	14,6	19,1	22,7	24,8	25,2	21,5	17,9	11,7	10,0
G-H	9,8	8,9	11,5	14,5	19,1	22,7	24,8	25,3	21,5	17,9	11,7	9,9
H-I	9,7	8,7	11,4	14,5	19,1	22,8	24,8	25,3	21,5	17,8	11,6	9,8
I-Add	9,7	8,7	11,4	14,5	19,1	22,8	24,8	25,3	21,5	17,8	11,6	9,8
Add-Esterno	9,6	8,6	11,3	14,4	19,1	22,8	24,9	25,4	21,5	17,8	11,5	9,7

Verifica formazione di condensa interstiziale

	Gen	Feb	Mar	Apr	Mag	Giu	Lug	Ago	Set	Ott	Nov	Dic
Interf. A/B												
Gc [Kg/m ²]	0,0000	0,0000	0,0000	0,0000	0,0000	0,0000	0,0000	0,0000	0,0000	0,0000	0,0000	0,0000
Ma [Kg/m ²]	0,0000	0,0000	0,0000	0,0000	0,0000	0,0000	0,0000	0,0000	0,0000	0,0000	0,0000	0,0000
Interf. B/C												
Gc [Kg/m ²]	0,0000	0,0000	0,0000	0,0000	0,0000	0,0000	0,0000	0,0000	0,0000	0,0000	0,0000	0,0000
Ma [Kg/m ²]	0,0000	0,0000	0,0000	0,0000	0,0000	0,0000	0,0000	0,0000	0,0000	0,0000	0,0000	0,0000
Interf. C/D												
Gc [Kg/m ²]	0,0000	0,0000	0,0000	0,0000	0,0000	0,0000	0,0000	0,0000	0,0000	0,0000	0,0000	0,0000
Ma [Kg/m ²]	0,0000	0,0000	0,0000	0,0000	0,0000	0,0000	0,0000	0,0000	0,0000	0,0000	0,0000	0,0000
Interf. D/E												
Gc [Kg/m ²]	0,0000	0,0000	0,0000	0,0000	0,0000	0,0000	0,0000	0,0000	0,0000	0,0000	0,0000	0,0000
Ma [Kg/m ²]	0,0000	0,0000	0,0000	0,0000	0,0000	0,0000	0,0000	0,0000	0,0000	0,0000	0,0000	0,0000
Interf. E/F												
Gc [Kg/m ²]	0,0000	0,0000	0,0000	0,0000	0,0000	0,0000	0,0000	0,0000	0,0000	0,0000	0,0000	0,0000
Ma [Kg/m ²]												

Verifica di condensa interstiziale:

Quantità massima di vapore accumulato mensilmente

Gc: 0,0000 kg/m²

Quantità ammissibile di vapore accumulato mensilmente in un'interfaccia

Gc,max: 0,5000 kg/m²

Quantità di vapore residuo Ma: 0,0000 kg/m²

Esito della verifica di condensa interstiziale: Condensa assente

DIAGRAMMI DI PRESSIONE E TEMPERATURA

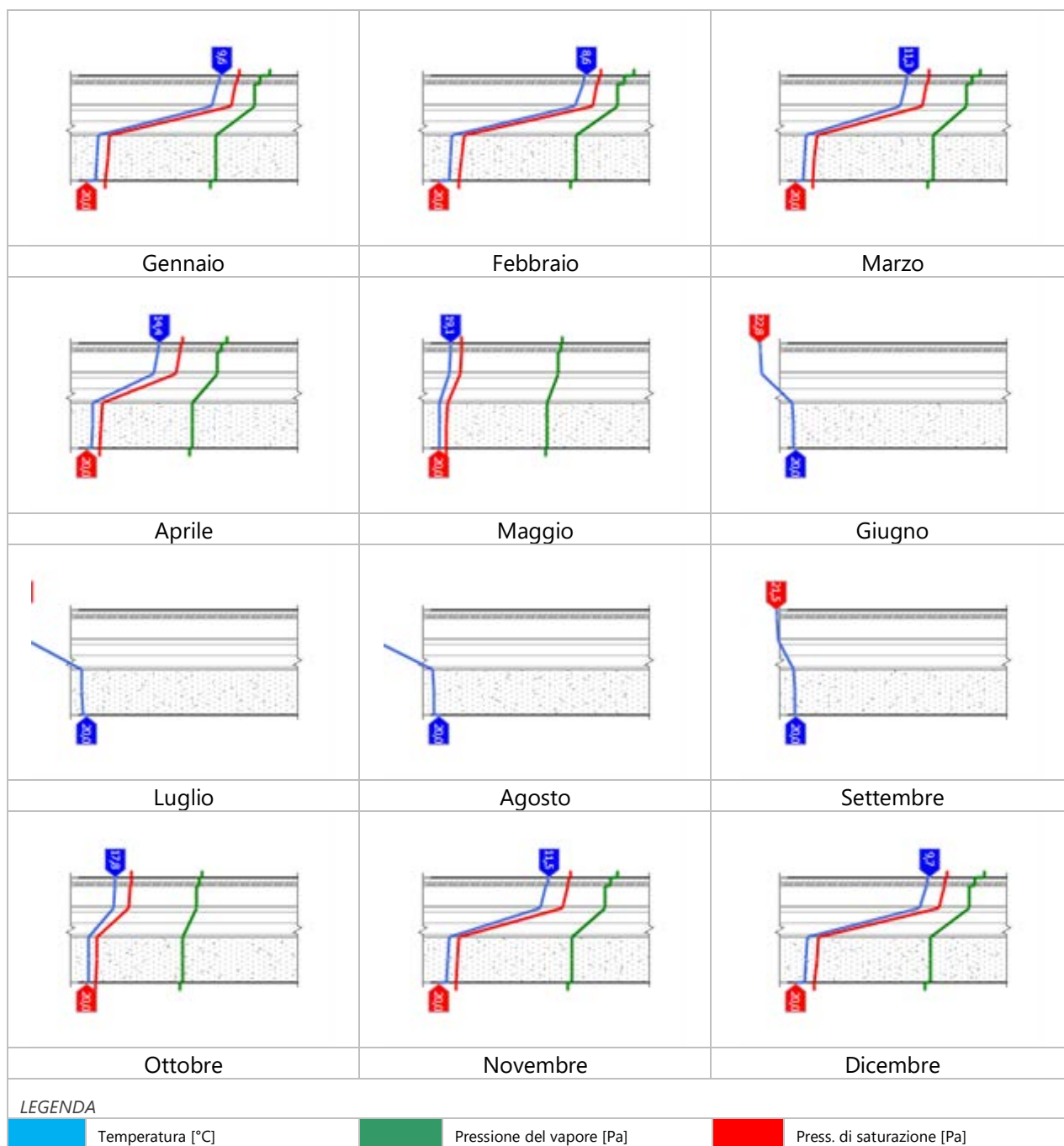

CARATTERISTICHE DI INERZIA TERMICA - UNI 13786**Verifica di massa**

Massa della struttura per metro quadrato di superficie	242 kg/m ²
Valore minimo di massa superficiale	230 kg/m ²
Esito della verifica di massa	OK

Condizioni al contorno

Comune	Afragola
Orientamento	S
Colorazione	Chiaro
Mese massima insolazione	luglio
Temperatura media nel mese di massima insolazione	24,9 °C
Temperatura massima estiva	36,2 °C
Escursione giorno più caldo dell'anno	18,6 °C
Irradianza mensile massima sul piano orizzontale	299,77 W/m ²

Inerzia termica

Sfasamento dell'onda termica	5h 38'
Fattore di attenuazione	0,4058
Capacità termica interna C1	83,8 kJ/m ² K
Capacità termica esterna C2	17,0 kJ/m ² K
Ammettenza interna oraria	13,6 W/m ² K
Ammettenza interna	1,1 W/m ² K
Ammettenza esterna oraria	16,7 W/m ² K
Ammettenza esterna	1,1 W/m ² K
Trasmittanza periodica Y	0,110 W/m ² K
Valore limite Ylim	0,180 W/m ² K
Classificazione normativa	
Esito della verifica di inerzia	OK

Ora	Temperatura esterna giorno più caldo Te °C	Irradiazione solare giorno più caldo Ie W/m ²	Temp. sup. esterna giorno più caldo Te,sup °C	Temp interna giorno più caldo Ti °C
0:00	21,00	0,00	21,00	29,62
1:00	20,07	0,00	20,07	28,43
2:00	19,14	0,00	19,14	27,43
3:00	18,39	0,00	18,39	26,60
4:00	17,84	0,00	17,84	25,85
5:00	17,65	2,92	17,68	25,24
6:00	18,02	45,92	18,57	24,79
7:00	18,95	82,46	19,94	24,41
8:00	20,63	134,71	22,24	24,04
9:00	23,04	266,54	26,24	23,73
10:00	25,83	386,75	30,47	23,51
11:00	29,00	445,83	34,35	23,45
12:00	31,97	470,29	37,62	23,81
13:00	34,20	445,83	39,55	24,36
14:00	35,69	386,75	40,33	25,29
15:00	36,25	266,54	39,45	26,92
16:00	35,69	134,71	37,31	28,64
17:00	34,39	82,46	35,38	30,21
18:00	32,34	45,92	32,89	31,53

19:00	29,93	2,92	29,96	32,32
20:00	27,51	0,00	27,51	32,64
21:00	25,46	0,00	25,46	32,28
22:00	23,60	0,00	23,60	31,41
23:00	22,11	0,00	22,11	30,63

DIAGRAMMA DI SFASAMENTO DELL'ONDA TERMICA

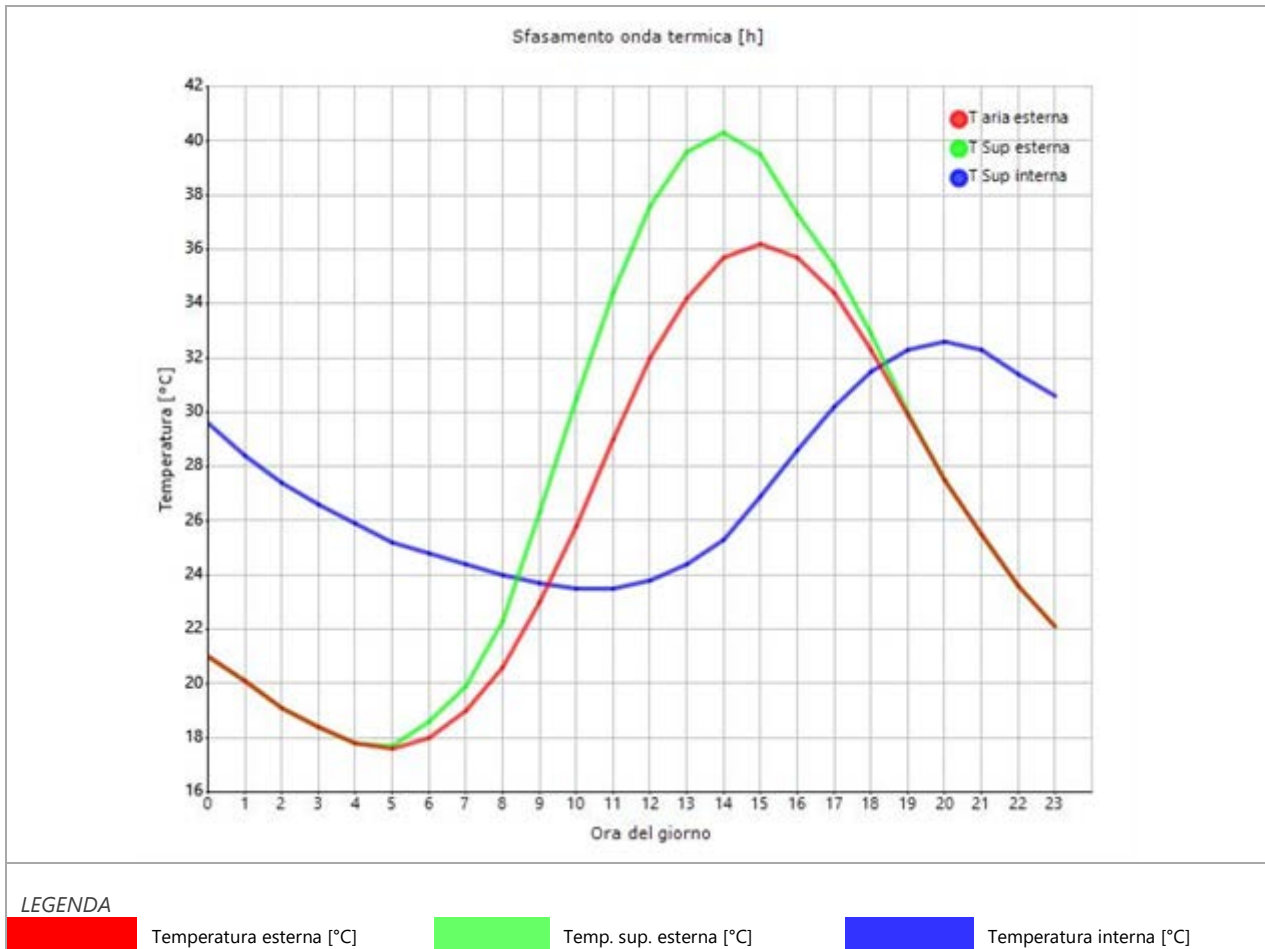

Copertura ZNR

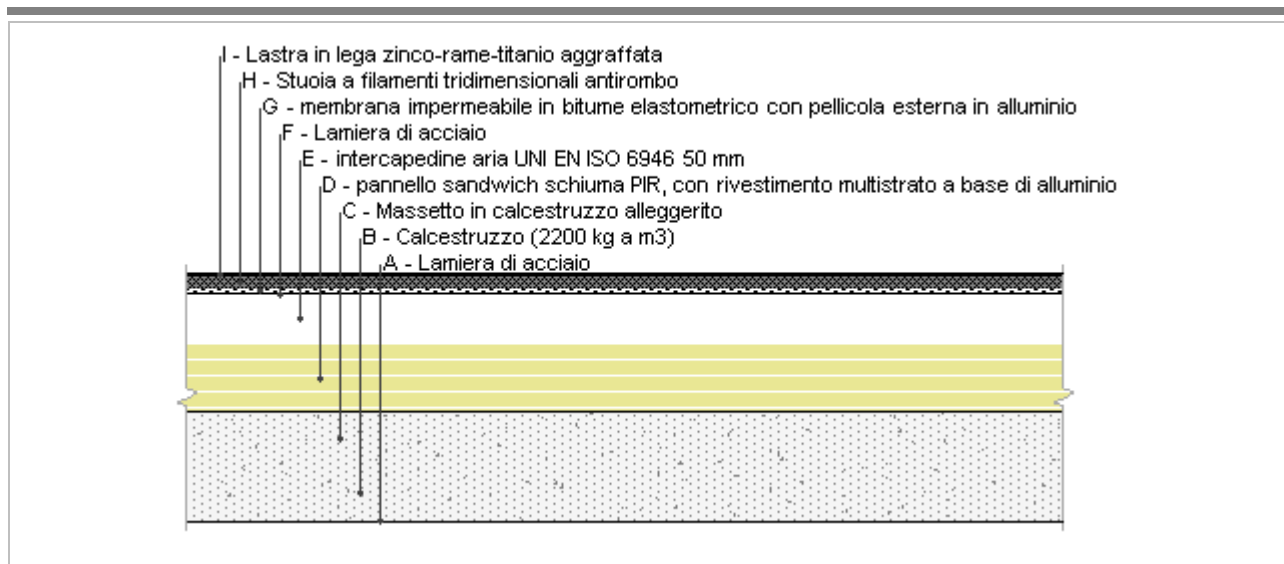

Spessore	252,0 mm	Trasmittanza	0,265 W/m ² K
Resistenza	3,774 m ² K/W	Massa superf.	242 kg/m ²
Tipologia	Copertura		
Descrizione			

Stratigrafia

	Descrizione	Spessore s mm	Conduttività λ W/(mK)	Resistenza R m ² K/W	Densità ρ Kg/m ³	Capacità C kJ/(kgK)	Fattore μ
	Adduttanza interna (flusso orizzontale)	-	-	0,130	-	-	-
A	Lamiera di acciaio	1,0	80,000	0,000	7.870	0,46	999.999,0
B	Calcestruzzo (2200 kg a m3)	55,0	1,650	0,033	2.200	1,00	70,0
C	Massetto in calcestruzzo alleggerito	55,0	1,080	0,051	1.600	1,00	3,3
D	pannello sandwich schiuma PIR, con rivestimento multistrato a base di alluminio	70,0	0,022	3,182	34	0,34	89.900,0
E	intercapedine aria UNI EN ISO 6946 50 mm	50,0	0,278	0,180	1	1,00	1,0
F	Lamiera di acciaio	1,0	80,000	0,000	7.870	0,46	999.999,0
G	membrana impermeabile in bitume elastometrico con pellicola esterna in alluminio	5,0	0,230	0,022	1.247	1,00	1.000,0
H	Stuoia a filamenti tridimensionali antirombo	14,0	0,300	0,047	75	1,80	33,0
I	Lastra in lega zinco-rame-titanio aggraffata	1,0	110,000	0,000	7.200	0,48	1.500.000,0
	Adduttanza interna (flusso orizzontale)	-	-	0,130	-	-	-
	TOTALE	252,0		3,774			

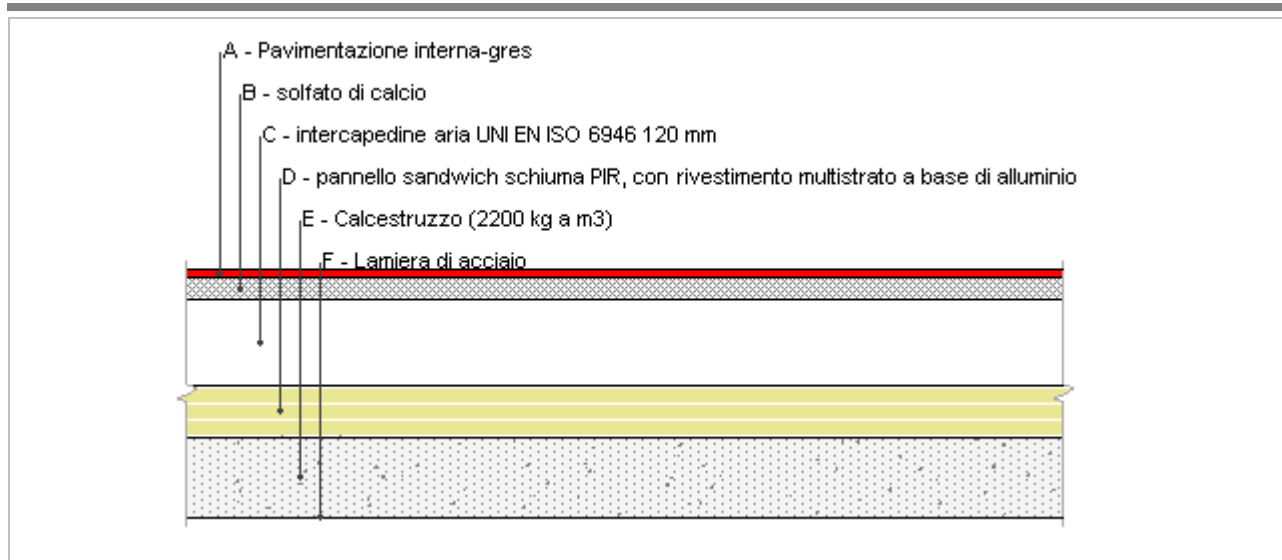
Pavimento sopraelevato

Spessore	341,0 mm	Trasmittanza	0,253 W/m ² K
Resistenza	3,946 m ² K/W	Massa superf.	317 kg/m ²
Tipologia	Pavimento		
Descrizione			

Stratigrafia

	Descrizione	Spessore s mm	Conduttività λ W/(mK)	Resistenza R m ² K/W	Densità ρ Kg/m ³	Capacità C kJ/(kgK)	Fattore μ -
	Adduttanza interna (flusso verticale discendente)	-	-	0,170	-	-	-
A	Pavimentazione interna-gres	10,0	1,470	0,007	1.700	1,00	999.999,0
B	solfato di calcio	30,0	0,100	0,300	1.600	15,00	20.000,0
C	intercapedine aria UNI EN ISO 6946 120 mm	120,0	0,665	0,180	1	1,00	1,0
D	pannello sandwich schiuma PIR, con rivestimento multistrato a base di alluminio	70,0	0,022	3,182	34	0,34	89.900,0
E	Calcestruzzo (2200 kg a m3)	110,0	1,650	0,067	2.200	1,00	70,0
F	Lamiera di acciaio	1,0	80,000	0,000	7.870	0,46	999.999,0
	Adduttanza esterna (flusso verticale discendente)	-	-	0,040	-	-	-
	TOTALE	341,0		3,946			

CARATTERISTICHE TERMOIGROMETRICHE**Condizioni al contorno e dati climatici**

Comune	Afragola
Tipo di calcolo	Classi di concentrazione
Verso	Esterno
Coeff. btr,x	1
Volume	- m ³
Classe edificio	Edifici con indice di affollamento non noto
Produz. nota	- kg/h

Mese	θ_i	φ_i	θ_e	φ_e	n
gennaio	20,0 °C	- %	9,6 °C	79,9 %	0,5 1/h
febbraio	20,0 °C	- %	8,6 °C	76,2 %	0,5 1/h
marzo	20,0 °C	- %	11,3 °C	70,3 %	0,5 1/h
aprile	20,0 °C	- %	14,4 °C	78,5 %	0,5 1/h
maggio	20,0 °C	- %	19,1 °C	64,0 %	0,5 1/h
giugno	20,0 °C	- %	22,8 °C	67,6 %	0,5 1/h
luglio	20,0 °C	- %	24,9 °C	63,7 %	0,5 1/h
agosto	20,0 °C	- %	25,4 °C	60,9 %	0,5 1/h
settembre	20,0 °C	- %	21,5 °C	71,0 %	0,5 1/h
ottobre	20,0 °C	- %	17,8 °C	72,7 %	0,5 1/h
novembre	20,0 °C	- %	11,5 °C	72,1 %	0,5 1/h
dicembre	20,0 °C	- %	9,7 °C	75,6 %	0,5 1/h

Condizione	θ_i	p_i	θ_e	p_e
INVERNALE	20,00 °C	1.519,00 Pa	8,60 °C	851,10 Pa
ESTIVA	20,00 °C	2.107,40 Pa	25,40 °C	1.975,90 Pa

θ_i : temperatura interna

φ_i : umidità relativa interna

θ_e : temperatura esterna

φ_e : umidità relativa esterna

n: numero di ricambi d'aria

p_i : pressione interna

p_e : pressione esterna

X	La struttura non è soggetta a fenomeni di condensa interstiziale. La differenza minima di pressione tra quella di saturazione e quella reale ΔP è pari a 450,988 Pa.
	La struttura è soggetta a fenomeni di condensa. La quantità stagionale di vapore condensato è pari a 0,000 kg/m ² (rievaporabile durante il periodo estivo).
X	La struttura non è soggetta a fenomeni di condensa superficiale. La differenza minima di pressione tra quella di saturazione e quella reale ΔP è pari a 450,988 Pa.

Verifica di formazione di muffe superficiali

Condizioni al contorno e dati climatici

Mese	θ_e	P_e	ΔP	P_i	θ_i	φ_i
novembre	11,5 °C	977,9 Pa	401,75 Pa	1379,65 Pa	20 °C	72 %
dicembre	9,7 °C	909,17 Pa	465,65 Pa	1374,82 Pa	20 °C	76 %
gennaio	9,6 °C	954,17 Pa	469,2 Pa	1423,37 Pa	20 °C	80 %
febbraio	8,6 °C	851,09 Pa	504,7 Pa	1355,79 Pa	20 °C	76 %
marzo	11,3 °C	941,17 Pa	408,85 Pa	1350,02 Pa	20 °C	70 %

Calcolo del fattore di rischio

Mese	$\theta_{si-critica}$	fRsi-amm
novembre	15,18°C	0,4333
dicembre	15,13°C	0,527
gennaio	15,67°C	0,5836
febbraio	14,91°C	0,5536
marzo	14,85°C	0,4075

θ_e : temperatura esterna

P_e : pressione esterna

ΔP : variazione di pressione

P_i : pressione interna

θ_i : temperatura interna

φ_i : umidità relativa interna

$\theta_{si-critica}$: temperatura superficiale critica

fRsi amm: fattore di resistenza superficiale ammissibile

Riepilogo dei risultati

Metodo di calcolo umidità relativa ambiente interno: classi di concentrazione

Fattore di resistenza superficiale fRsi: 0,5836 (mese di Gennaio)

Pressione di vapore e pressione di saturazione

	Gen	Feb	Mar	Apr	Mag	Giu	Lug	Ago	Set	Ott	Nov	Dic
Interno-Add	1.423,4	1.355,8	1.350,0	1.585,4	1.546,2	1.875,3	1.930,3	1.884,2	1.867,1	1.658,4	1.379,6	1.374,8
	2.337,0	2.337,0	2.337,0	2.337,0	2.337,0	2.337,0	2.337,0	2.337,0	2.337,0	2.337,0	2.337,0	2.337,0
Add-A	1.423,4	1.355,8	1.350,0	1.585,4	1.546,2	1.875,3	1.930,3	1.884,2	1.867,1	1.658,4	1.379,6	1.374,8
	2.242,7	2.233,8	2.257,9	2.285,8	2.328,7	2.362,9	2.382,6	2.387,2	2.350,8	2.316,7	2.259,7	2.243,6
A-B	1.387,8	1.317,5	1.319,0	1.562,7	1.536,2	1.875,3	1.936,0	1.891,2	1.863,6	1.644,8	1.349,2	1.339,5
	2.136,8	2.118,4	2.168,5	2.227,2	2.319,0	2.393,6	2.436,8	2.447,2	2.367,1	2.293,3	2.172,2	2.138,7
B-C	1.387,8	1.317,5	1.319,0	1.562,7	1.536,2	1.875,3	1.936,0	1.891,2	1.863,6	1.644,8	1.349,2	1.339,5
	2.075,2	2.051,5	2.116,2	2.192,7	2.313,2	2.412,2	2.470,0	2.483,9	2.377,0	2.279,3	2.121,0	2.077,6
C-D	1.014,3	915,8	993,6	1.324,9	1.431,2	1.874,8	1.994,8	1.964,2	1.826,4	1.503,1	1.029,4	968,8
	1.217,1	1.139,9	1.359,0	1.655,5	2.213,2	2.761,6	3.122,8	3.214,7	2.556,7	2.044,5	1.376,6	1.225,1
D-E	1.013,5	914,9	992,9	1.324,4	1.430,9	1.874,8	1.994,9	1.964,3	1.826,3	1.502,8	1.028,7	968,1
	1.203,1	1.125,4	1.346,1	1.645,6	2.211,1	2.769,4	3.138,0	3.231,8	2.560,6	2.039,8	1.363,9	1.211,2
E-F	954,2	851,1	941,2	1.286,6	1.414,2	1.874,7	2.004,3	1.975,9	1.820,4	1.480,3	977,9	909,2
	1.203,1	1.125,4	1.346,1	1.645,6	2.211,1	2.769,4	3.138,0	3.231,8	2.560,6	2.039,8	1.363,9	1.211,1
F-Add	954,2	851,1	941,2	1.286,6	1.414,2	1.874,7	2.004,3	1.975,9	1.820,4	1.480,3	977,9	909,2
	1.194,8	1.116,8	1.338,4	1.639,7	2.209,9	2.774,0	3.147,1	3.242,1	2.562,9	2.037,0	1.356,3	1.202,9

Temperature

	Gen	Feb	Mar	Apr	Mag	Giu	Lug	Ago	Set	Ott	Nov	Dic
Interno-Add	20,0	20,0	20,0	20,0	20,0	20,0	20,0	20,0	20,0	20,0	20,0	20,0
Add-A	19,4	19,3	19,5	19,7	19,9	20,2	20,3	20,3	20,1	19,9	19,5	19,4
A-B	19,3	19,3	19,4	19,6	19,9	20,2	20,3	20,3	20,1	19,9	19,5	19,3
B-C	18,6	18,4	18,8	19,2	19,9	20,4	20,7	20,7	20,2	19,7	18,8	18,6
C-D	18,1	17,9	18,4	19,0	19,8	20,5	20,9	21,0	20,3	19,6	18,4	18,1
D-E	9,9	8,9	11,5	14,5	19,1	22,7	24,8	25,3	21,5	17,9	11,7	10,0
E-F	9,7	8,7	11,4	14,5	19,1	22,8	24,9	25,3	21,5	17,8	11,6	9,8
F-Add	9,7	8,7	11,4	14,5	19,1	22,8	24,9	25,3	21,5	17,8	11,6	9,8
Add-Esterno	9,6	8,6	11,3	14,4	19,1	22,8	24,9	25,4	21,5	17,8	11,5	9,7

Verifica formazione di condensa interstiziale

	Gen	Feb	Mar	Apr	Mag	Giu	Lug	Ago	Set	Ott	Nov	Dic
Interf. A/B												
Gc [Kg/m ²]	0,0000	0,0000	0,0000	0,0000	0,0000	0,0000	0,0000	0,0000	0,0000	0,0000	0,0000	0,0000
Ma [Kg/m ²]	0,0000	0,0000	0,0000	0,0000	0,0000	0,0000	0,0000	0,0000	0,0000	0,0000	0,0000	0,0000
Interf. B/C												
Gc [Kg/m ²]	0,0000	0,0000	0,0000	0,0000	0,0000	0,0000	0,0000	0,0000	0,0000	0,0000	0,0000	0,0000
Ma [Kg/m ²]	0,0000	0,0000	0,0000	0,0000	0,0000	0,0000	0,0000	0,0000	0,0000	0,0000	0,0000	0,0000
Interf. C/D												
Gc [Kg/m ²]	0,0000	0,0000	0,0000	0,0000	0,0000	0,0000	0,0000	0,0000	0,0000	0,0000	0,0000	0,0000
Ma [Kg/m ²]	0,0000	0,0000	0,0000	0,0000	0,0000	0,0000	0,0000	0,0000	0,0000	0,0000	0,0000	0,0000
Interf. D/E												
Gc [Kg/m ²]	0,0000	0,0000	0,0000	0,0000	0,0000	0,0000	0,0000	0,0000	0,0000	0,0000	0,0000	0,0000
Ma [Kg/m ²]	0,0000	0,0000	0,0000	0,0000	0,0000	0,0000	0,0000	0,0000	0,0000	0,0000	0,0000	0,0000
Interf. E/F												
Gc [Kg/m ²]	0,0000	0,0000	0,0000	0,0000	0,0000	0,0000	0,0000	0,0000	0,0000	0,0000	0,0000	0,0000
Ma [Kg/m ²]	0,0000	0,0000	0,0000	0,0000	0,0000	0,0000	0,0000	0,0000	0,0000	0,0000	0,0000	0,0000

Verifica di condensa interstiziale:

Quantità massima di vapore accumulato mensilmente

Gc: 0,0000 kg/m²

Quantità ammissibile di vapore accumulato mensilmente in un'interfaccia

$G_{c,max}$: 0,5000 kg/m²

Quantità di vapore residuo M_a : 0,0000 kg/m²

Esito della verifica di condensa interstiziale: Condensa assente

DIAGRAMMI DI PRESSIONE E TEMPERATURA

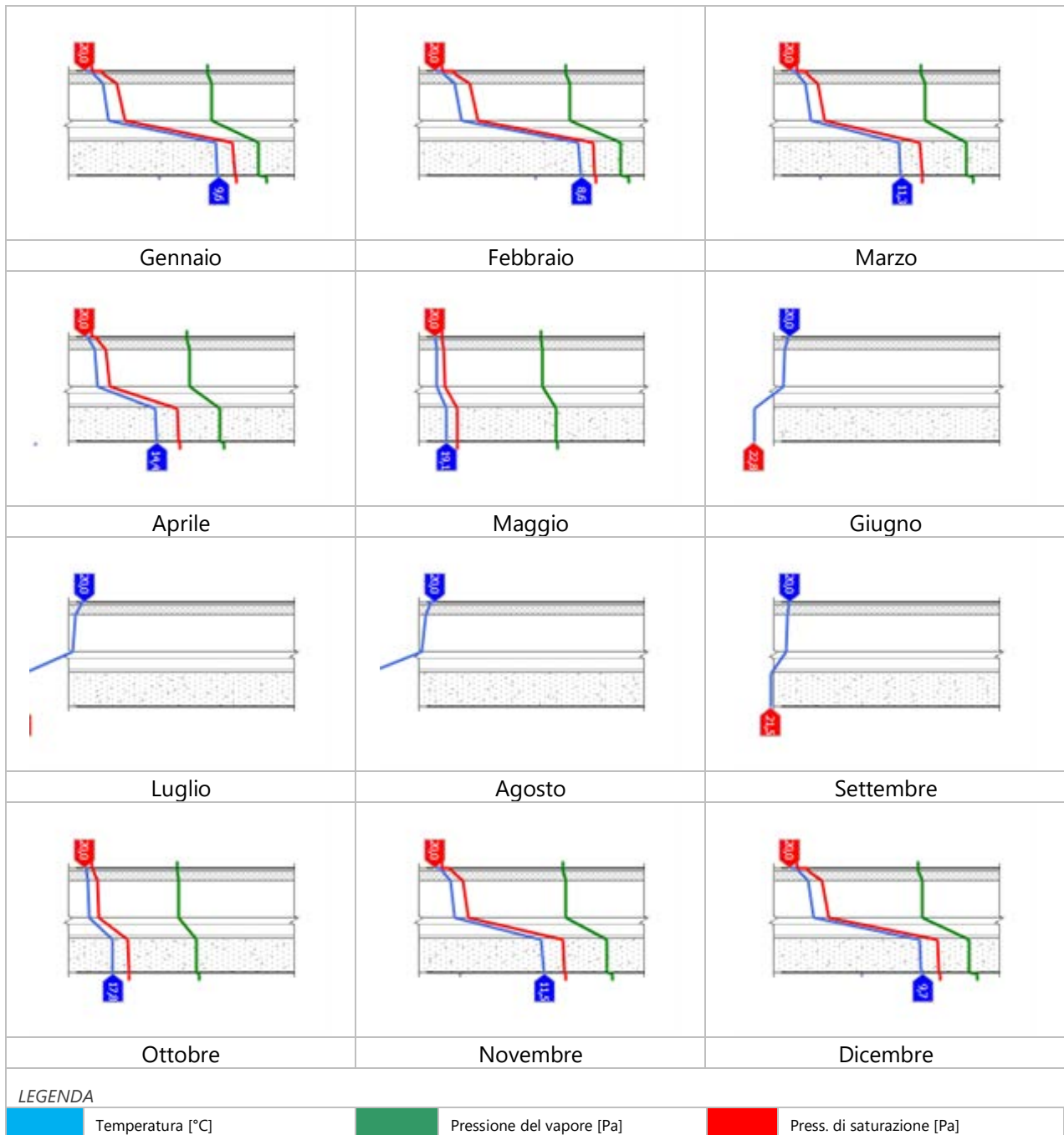

CARATTERISTICHE DI INERZIA TERMICA - UNI 13786**Verifica di massa**

Massa della struttura per metro quadrato di superficie	317 kg/m ²
Valore minimo di massa superficiale	230 kg/m ²
Esito della verifica di massa	OK

Condizioni al contorno

Comune	Afragola
Orientamento	S
Colorazione	Chiaro
Mese massima insolazione	luglio
Temperatura media nel mese di massima insolazione	24,9 °C
Temperatura massima estiva	36,2 °C
Escursione giorno più caldo dell'anno	18,6 °C
Irradianza mensile massima sul piano orizzontale	299,77 W/m ²

Inerzia termica

Sfasamento dell'onda termica	16h 58'
Fattore di attenuazione	0,0279
Capacità termica interna C1	59,8 kJ/m ² K
Capacità termica esterna C2	161,5 kJ/m ² K
Ammettenza interna oraria	12,9 W/m ² K
Ammettenza interna	11,8 W/m ² K
Ammettenza esterna oraria	14,9 W/m ² K
Ammettenza esterna	11,8 W/m ² K
Trasmittanza periodica Y	0,007 W/m ² K
Valore limite Ylim	0,180 W/m ² K
Classificazione normativa	
Esito della verifica di inerzia	OK

Ora	Temperatura esterna giorno più caldo Te °C	Irradiazione solare giorno più caldo Ie W/m ²	Temp. sup. esterna giorno più caldo Te,sup °C	Temp interna giorno più caldo Ti °C
0:00	21,00	0,00	21,00	27,17
1:00	20,07	0,00	20,07	27,24
2:00	19,14	0,00	19,14	27,35
3:00	18,39	0,00	18,39	27,47
4:00	17,84	0,00	17,84	27,57
5:00	17,65	2,92	17,68	27,67
6:00	18,02	45,92	18,57	27,72
7:00	18,95	82,46	19,94	27,74
8:00	20,63	134,71	22,24	27,72
9:00	23,04	266,54	26,24	27,66
10:00	25,83	386,75	30,47	27,60
11:00	29,00	445,83	34,35	27,53
12:00	31,97	470,29	37,62	27,45
13:00	34,20	445,83	39,55	27,38
14:00	35,69	386,75	40,33	27,33
15:00	36,25	266,54	39,45	27,27
16:00	35,69	134,71	37,31	27,23
17:00	34,39	82,46	35,38	27,20
18:00	32,34	45,92	32,89	27,18

19:00	29,93	2,92	29,96	27,15
20:00	27,51	0,00	27,51	27,13
21:00	25,46	0,00	25,46	27,11
22:00	23,60	0,00	23,60	27,11
23:00	22,11	0,00	22,11	27,13

DIAGRAMMA DI SFASAMENTO DELL'ONDA TERMICA

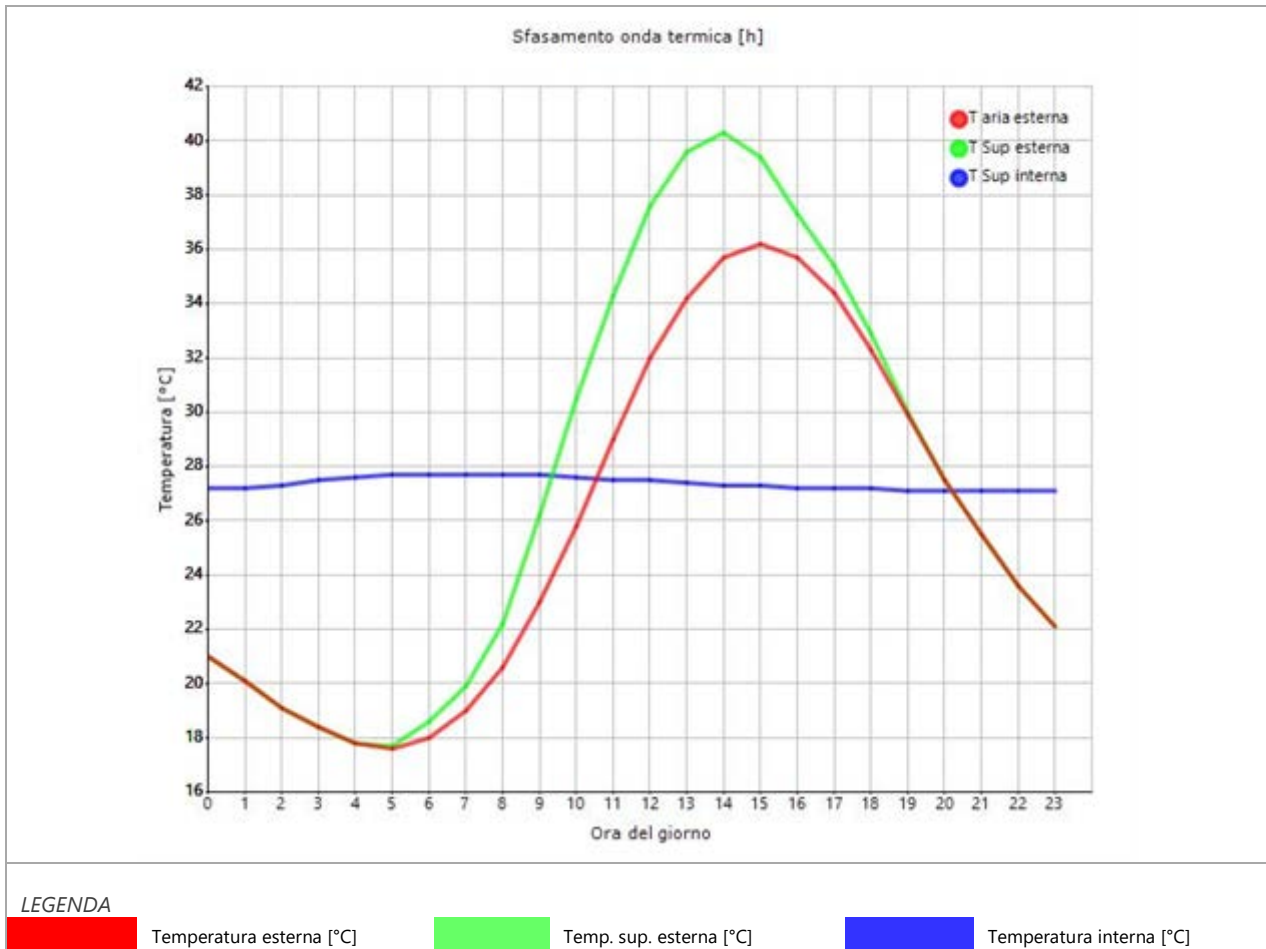

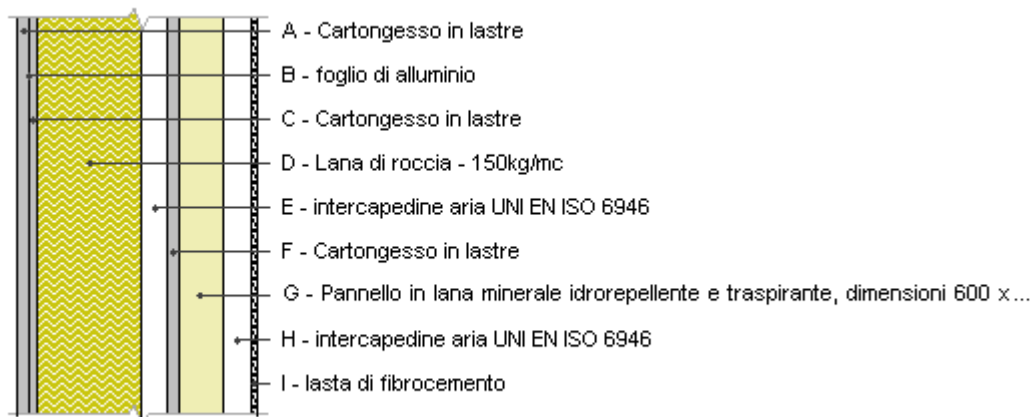
Tamponatura a secco

Spessore	275,5 mm	Trasmittanza	0,185 W/m ² K
Resistenza	5,412 m ² K/W	Massa superf.	68 kg/m ²
Tipologia	Parete		
Descrizione			

Stratigrafia

	Descrizione	Spessore s mm	Conduttività λ W/(mK)	Resistenza R m ² K/W	Densità ρ Kg/m ³	Capacità C kJ/(kgK)	Fattore μ -
	Adduttanza interna (flusso orizzontale)	-	-	0,130	-	-	-
A	Cartongesso in lastre	12,5	0,210	0,060	900	1,30	8,7
B	foglio di alluminio	0,1	200,000	0,000	2.800	0,90	1.500,0
C	Cartongesso in lastre	9,5	0,210	0,045	900	1,30	8,7
D	Lana di roccia - 150kg/mc	120,0	0,038	3,158	150	1,03	1,0
E	intercapedine aria UNI EN ISO 6946	30,0	0,183	0,164	1	1,00	1,0
F	Cartongesso in lastre	12,5	0,210	0,060	900	1,30	8,7
G	Pannello in lana minerale idrorepellente e traspirante, dimensioni 600 x 1250 mm, rivestito su una superficie con velo vetro nero retinato, sp. da 80 a 120 mm, per facciate ventilate e facciate continue.	50,0	0,032	1,563	50	0,25	1,0
H	intercapedine aria UNI EN ISO 6946	32,9	0,183	0,180	1	1,00	1,0
I	lasta di fibrocemento	8,0	0,580	0,014	2.000	1,05	50,0
	Adduttanza esterna (flusso orizzontale)	-	-	0,040	-	-	-
	TOTALE	275,5		5,412			

CARATTERISTICHE TERMOIGROMETRICHE
Condizioni al contorno e dati climatici

Comune	Afragola
Tipo di calcolo	Classi di concentrazione
Verso	Esterno
Coeff. btr,x	1
Volume	- m ³
Classe edificio	Edifici con indice di affollamento non noto
Prod. nota	- kg/h

Mese	θ_i	φ_i	θ_e	φ_e	n
gennaio	20,0 °C	- %	9,6 °C	79,9 %	0,5 1/h
febbraio	20,0 °C	- %	8,6 °C	76,2 %	0,5 1/h
marzo	20,0 °C	- %	11,3 °C	70,3 %	0,5 1/h
aprile	20,0 °C	- %	14,4 °C	78,5 %	0,5 1/h
maggio	20,0 °C	- %	19,1 °C	64,0 %	0,5 1/h
giugno	20,0 °C	- %	22,8 °C	67,6 %	0,5 1/h
luglio	20,0 °C	- %	24,9 °C	63,7 %	0,5 1/h
agosto	20,0 °C	- %	25,4 °C	60,9 %	0,5 1/h
settembre	20,0 °C	- %	21,5 °C	71,0 %	0,5 1/h
ottobre	20,0 °C	- %	17,8 °C	72,7 %	0,5 1/h
novembre	20,0 °C	- %	11,5 °C	72,1 %	0,5 1/h
dicembre	20,0 °C	- %	9,7 °C	75,6 %	0,5 1/h

Condizione	θ_i	p_i	θ_e	p_e
INVERNALE	20,00 °C	1.519,00 Pa	8,60 °C	851,10 Pa
ESTIVA	20,00 °C	2.107,40 Pa	25,40 °C	1.975,90 Pa

θ_i : temperatura interna
 φ_i : umidità relativa interna
 θ_e : temperatura esterna
 φ_e : umidità relativa esterna
n: numero di ricambi d'aria
 p_i : pressione interna
 p_e : pressione esterna

X	La struttura non è soggetta a fenomeni di condensa interstiziale. La differenza minima di pressione tra quella di saturazione e quella reale ΔP è pari a 438,830 Pa.
	La struttura è soggetta a fenomeni di condensa. La quantità stagionale di vapore condensato è pari a 0,000 kg/m ² (rievaporabile durante il periodo estivo).
X	La struttura non è soggetta a fenomeni di condensa superficiale. La differenza minima di pressione tra quella di saturazione e quella reale ΔP è pari a 438,830 Pa.

Verifica di formazione di muffe superficiali

Condizioni al contorno e dati climatici

Mese	θ_e	P_e	ΔP	P_i	θ_i	φ_i
novembre	11,5 °C	977,9 Pa	401,75 Pa	1379,65 Pa	20 °C	72 %
dicembre	9,7 °C	909,17 Pa	465,65 Pa	1374,82 Pa	20 °C	76 %
gennaio	9,6 °C	954,17 Pa	469,2 Pa	1423,37 Pa	20 °C	80 %
febbraio	8,6 °C	851,09 Pa	504,7 Pa	1355,79 Pa	20 °C	76 %
marzo	11,3 °C	941,17 Pa	408,85 Pa	1350,02 Pa	20 °C	70 %

Calcolo del fattore di rischio

Mese	$\theta_{si-critica}$	fRsi-amm
novembre	15,18°C	0,4333
dicembre	15,13°C	0,527
gennaio	15,67°C	0,5836
febbraio	14,91°C	0,5536
marzo	14,85°C	0,4075

θ_e : temperatura esterna
 P_e : pressione esterna
 ΔP : variazione di pressione
 P_i : pressione interna
 θ_i : temperatura interna
 φ_i : umidità relativa interna

θ_{si} critica: temperatura superficiale critica
fR_{si} amm: fattore di resistenza superficiale ammissibile

Riepilogo dei risultati

Metodo di calcolo umidità relativa ambiente interno: classi di concentrazione
 Fattore di resistenza superficiale fR_{si}: 0,5836 (mese di Gennaio)

Pressione di vapore e pressione di saturazione

	Gen	Feb	Mar	Apr	Mag	Giu	Lug	Ago	Set	Ott	Nov	Dic
Interno-Add	1.423,4	1.355,8	1.350,0	1.585,4	1.546,2	1.875,3	1.930,3	1.884,2	1.867,1	1.658,4	1.379,6	1.374,8
	2.337,0	2.337,0	2.337,0	2.337,0	2.337,0	2.337,0	2.337,0	2.337,0	2.337,0	2.337,0	2.337,0	2.337,0
Add-A	1.376,3	1.305,1	1.309,0	1.555,4	1.532,9	1.875,2	1.937,8	1.893,4	1.862,4	1.640,5	1.339,3	1.328,1
	2.254,1	2.246,3	2.267,5	2.292,0	2.329,7	2.359,7	2.376,9	2.381,0	2.349,1	2.319,2	2.269,0	2.254,9
A-B	1.311,3	1.235,2	1.252,3	1.514,0	1.514,7	1.875,2	1.948,0	1.906,1	1.856,0	1.615,8	1.283,7	1.263,6
	2.254,1	2.246,3	2.267,5	2.292,0	2.329,7	2.359,7	2.376,9	2.381,0	2.349,1	2.319,2	2.269,0	2.254,9
B-C	1.275,5	1.196,7	1.221,1	1.491,2	1.504,6	1.875,1	1.953,7	1.913,1	1.852,4	1.602,2	1.253,0	1.228,0
	2.242,2	2.233,3	2.257,5	2.285,5	2.328,6	2.363,1	2.382,8	2.387,5	2.350,9	2.316,6	2.259,3	2.243,1
C-D	1.223,5	1.140,8	1.175,8	1.458,1	1.490,0	1.875,0	1.961,8	1.923,3	1.847,2	1.582,5	1.208,5	1.176,4
	1.536,2	1.473,8	1.647,7	1.869,5	2.255,6	2.606,8	2.826,8	2.881,4	2.478,3	2.142,4	1.661,3	1.542,6
D-E	1.210,5	1.126,8	1.164,5	1.449,8	1.486,3	1.875,0	1.963,9	1.925,8	1.845,9	1.577,6	1.197,4	1.163,5
	1.505,6	1.441,5	1.620,5	1.849,8	2.251,8	2.620,1	2.851,7	2.909,4	2.485,1	2.133,6	1.634,5	1.512,2
E-F	1.163,4	1.076,1	1.123,5	1.419,8	1.473,1	1.875,0	1.971,3	1.935,0	1.841,2	1.559,7	1.157,0	1.116,8
	1.494,7	1.429,9	1.610,7	1.842,7	2.250,5	2.624,9	2.860,7	2.919,5	2.487,6	2.130,5	1.624,8	1.501,3
F-G	1.141,7	1.052,8	1.104,6	1.406,0	1.467,0	1.874,9	1.974,7	1.939,3	1.839,1	1.551,4	1.138,5	1.095,3
	1.230,5	1.153,8	1.371,4	1.664,9	2.215,1	2.754,2	3.108,5	3.198,5	2.553,0	2.049,0	1.388,8	1.238,4
G-H	1.127,5	1.037,5	1.092,2	1.396,9	1.463,0	1.874,9	1.977,0	1.942,1	1.837,7	1.546,0	1.126,3	1.081,1
	1.202,9	1.125,2	1.345,9	1.645,5	2.211,1	2.769,5	3.138,2	3.232,0	2.560,7	2.039,8	1.363,7	1.211,0
H-I	954,2	851,1	941,2	1.286,6	1.414,2	1.874,7	2.004,3	1.975,9	1.820,4	1.480,3	977,9	909,2
	1.200,9	1.123,1	1.344,0	1.644,0	2.210,8	2.770,6	3.140,5	3.234,6	2.561,2	2.039,1	1.361,8	1.208,9
I-Add	954,2	851,1	941,2	1.286,6	1.414,2	1.874,7	2.004,3	1.975,9	1.820,4	1.480,3	977,9	909,2
	1.194,8	1.116,8	1.338,4	1.639,7	2.209,9	2.774,0	3.147,1	3.242,1	2.562,9	2.037,0	1.356,3	1.202,9

Temperature

	Gen	Feb	Mar	Apr	Mag	Giu	Lug	Ago	Set	Ott	Nov	Dic
Interno-Add	20,0	20,0	20,0	20,0	20,0	20,0	20,0	20,0	20,0	20,0	20,0	20,0
Add-A	19,5	19,5	19,6	19,7	20,0	20,1	20,2	20,2	20,1	19,9	19,6	19,5
A-B	19,4	19,4	19,5	19,7	19,9	20,2	20,3	20,3	20,1	19,9	19,5	19,4
B-C	19,4	19,4	19,5	19,7	19,9	20,2	20,3	20,3	20,1	19,9	19,5	19,4
C-D	19,3	19,3	19,4	19,6	19,9	20,2	20,3	20,3	20,1	19,9	19,5	19,3
D-E	13,4	12,8	14,5	16,4	19,4	21,8	23,1	23,4	21,0	18,6	14,6	13,5
E-F	13,1	12,4	14,2	16,3	19,4	21,9	23,3	23,6	21,0	18,5	14,4	13,2
F-G	13,0	12,3	14,1	16,2	19,4	21,9	23,3	23,6	21,0	18,5	14,3	13,0
G-H	10,0	9,1	11,7	14,6	19,1	22,7	24,7	25,2	21,4	17,9	11,9	10,1
H-I	9,7	8,7	11,4	14,5	19,1	22,8	24,9	25,3	21,5	17,8	11,6	9,8
I-Add	9,7	8,7	11,4	14,4	19,1	22,8	24,9	25,4	21,5	17,8	11,6	9,8
Add-Esterno	9,6	8,6	11,3	14,4	19,1	22,8	24,9	25,4	21,5	17,8	11,5	9,7

Verifica formazione di condensa interstiziale

	Gen	Feb	Mar	Apr	Mag	Giu	Lug	Ago	Set	Ott	Nov	Dic
Interf. A/B												
Gc [Kg/m ²]	0,0000	0,0000	0,0000	0,0000	0,0000	0,0000	0,0000	0,0000	0,0000	0,0000	0,0000	0,0000
Ma [Kg/m ²]	0,0000	0,0000	0,0000	0,0000	0,0000	0,0000	0,0000	0,0000	0,0000	0,0000	0,0000	0,0000
Interf. B/C												
Gc [Kg/m ²]	0,0000	0,0000	0,0000	0,0000	0,0000	0,0000	0,0000	0,0000	0,0000	0,0000	0,0000	0,0000
Ma [Kg/m ²]	0,0000	0,0000	0,0000	0,0000	0,0000	0,0000	0,0000	0,0000	0,0000	0,0000	0,0000	0,0000
Interf. C/D												
Gc [Kg/m ²]	0,0000	0,0000	0,0000	0,0000	0,0000	0,0000	0,0000	0,0000	0,0000	0,0000	0,0000	0,0000
Ma [Kg/m ²]	0,0000	0,0000	0,0000	0,0000	0,0000	0,0000	0,0000	0,0000	0,0000	0,0000	0,0000	0,0000
Interf. D/E												
Gc [Kg/m ²]	0,0000	0,0000	0,0000	0,0000	0,0000	0,0000	0,0000	0,0000	0,0000	0,0000	0,0000	0,0000
Ma [Kg/m ²]	0,0000	0,0000	0,0000	0,0000	0,0000	0,0000	0,0000	0,0000	0,0000	0,0000	0,0000	0,0000
Interf. E/F												
Gc [Kg/m ²]	0,0000	0,0000	0,0000	0,0000	0,0000	0,0000	0,0000	0,0000	0,0000	0,0000	0,0000	0,0000
Ma [Kg/m ²]												

Verifica di condensa interstiziale:

Quantità massima di vapore accumulato mensilmente

Gc: 0,0000 kg/m²

Quantità ammissibile di vapore accumulato mensilmente in un'interfaccia

Gc,max: 0,5000 kg/m²

Quantità di vapore residuo Ma: 0,0000 kg/m²

Esito della verifica di condensa interstiziale: Condensa assente

DIAGRAMMI DI PRESSIONE E TEMPERATURA

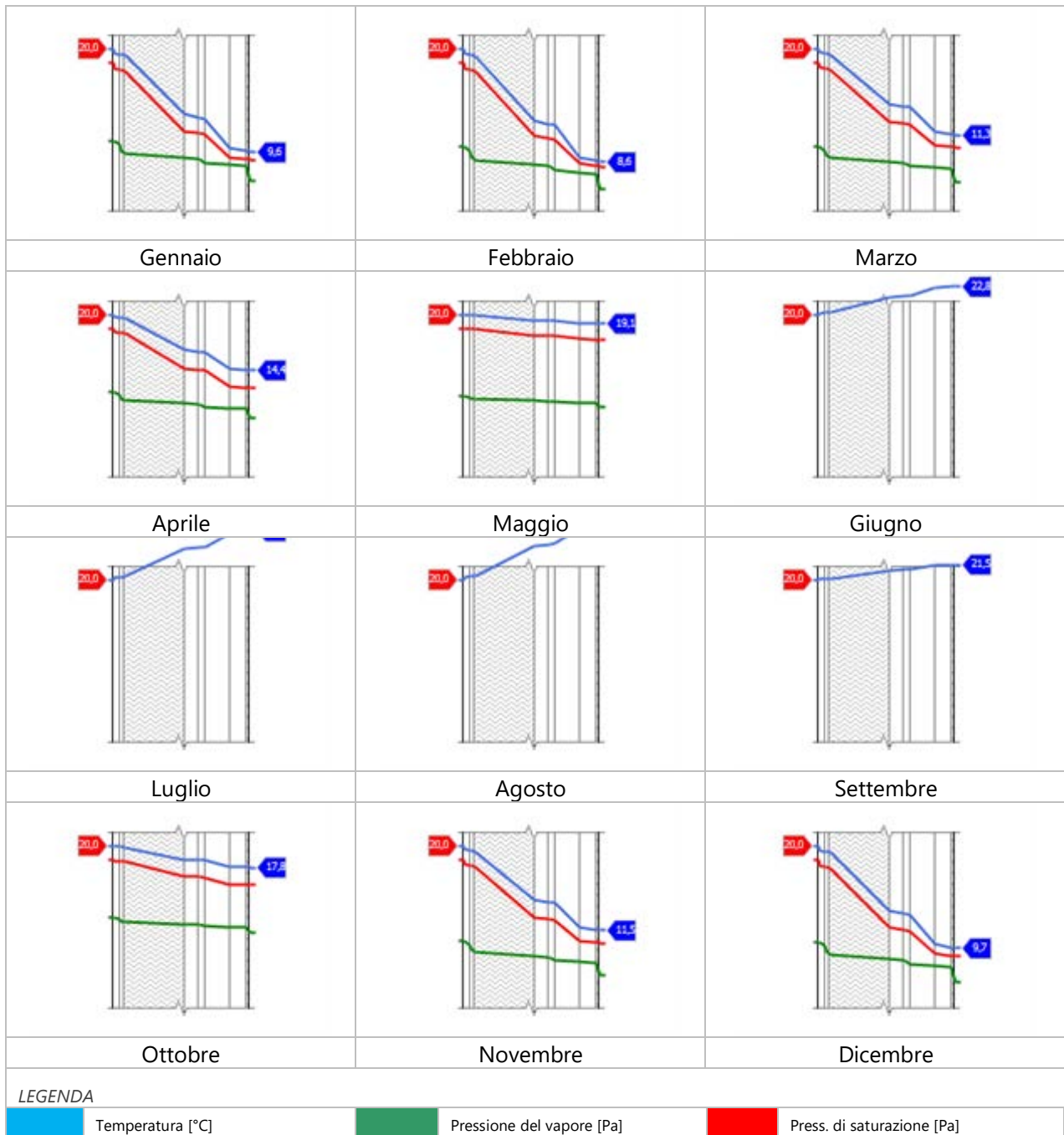

CARATTERISTICHE DI INERZIA TERMICA - UNI 13786

Verifica di massa

Massa della struttura per metro quadrato di superficie	68 kg/m ²
Valore minimo di massa superficiale	230 kg/m ²
Esito della verifica di massa	OK

Condizioni al contorno

Comune	Afragola
Orientamento	S
Colorazione	Chiaro
Mese massima insolazione	luglio
Temperatura media nel mese di massima insolazione	24,9 °C
Temperatura massima estiva	36,2 °C
Escursione giorno più caldo dell'anno	18,6 °C
Irradianza mensile massima sul piano orizzontale	299,77 W/m ²

Inerzia termica

Sfasamento dell'onda termica	8h 26'
Fattore di attenuazione	0,3876
Capacità termica interna C1	29,0 kJ/m ² K
Capacità termica esterna C2	20,6 kJ/m ² K
Ammettenza interna oraria	15,9 W/m ² K
Ammettenza interna	1,4 W/m ² K
Ammettenza esterna oraria	16,5 W/m ² K
Ammettenza esterna	1,4 W/m ² K
Trasmittanza periodica Y	0,072 W/m ² K
Valore limite Ylim	0,100 W/m ² K
Classificazione normativa	
Esito della verifica di inerzia	OK

Ora	Temperatura esterna giorno più caldo Te °C	Irradiazione solare giorno più caldo Ie W/m ²	Temp. sup. esterna giorno più caldo Te,sup °C	Temp interna giorno più caldo Ti °C
0:00	21,00	0,00	21,00	31,23
1:00	20,07	0,00	20,07	30,48
2:00	19,14	0,00	19,14	29,52
3:00	18,39	0,00	18,39	28,38
4:00	17,84	0,00	17,84	27,43
5:00	17,65	2,92	17,68	26,64
6:00	18,02	45,92	18,57	25,92
7:00	18,95	82,46	19,94	25,34
8:00	20,63	134,71	22,24	24,91
9:00	23,04	266,54	26,24	24,55
10:00	25,83	386,75	30,47	24,19
11:00	29,00	445,83	34,35	23,90
12:00	31,97	470,29	37,62	23,68
13:00	34,20	445,83	39,55	23,62
14:00	35,69	386,75	40,33	23,97
15:00	36,25	266,54	39,45	24,50
16:00	35,69	134,71	37,31	25,39
17:00	34,39	82,46	35,38	26,94
18:00	32,34	45,92	32,89	28,58

19:00	29,93	2,92	29,96	30,08
20:00	27,51	0,00	27,51	31,35
21:00	25,46	0,00	25,46	32,10
22:00	23,60	0,00	23,60	32,40
23:00	22,11	0,00	22,11	32,06

DIAGRAMMA DI SFASAMENTO DELL'ONDA TERMICA

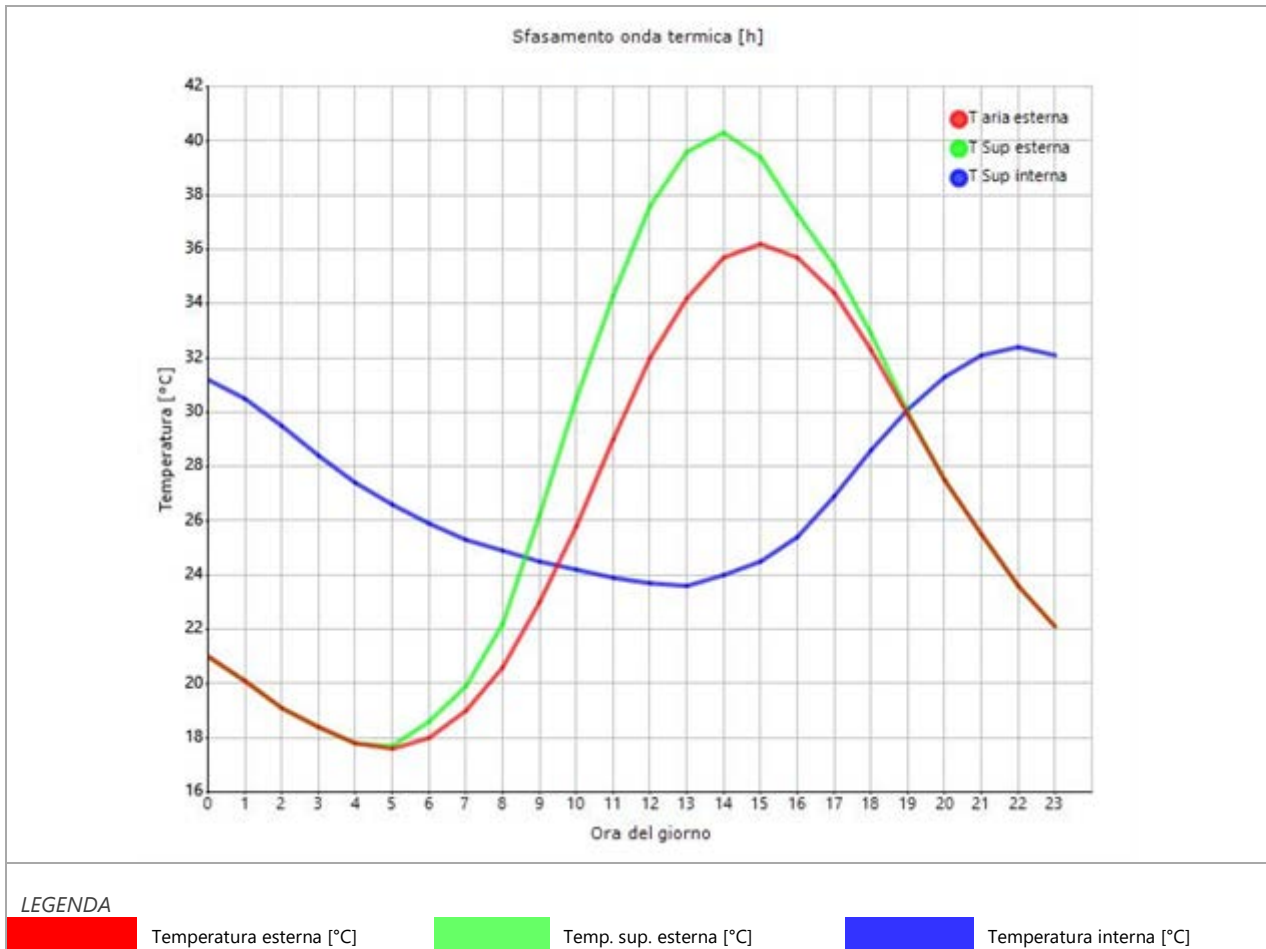

Tramezzatura a secco

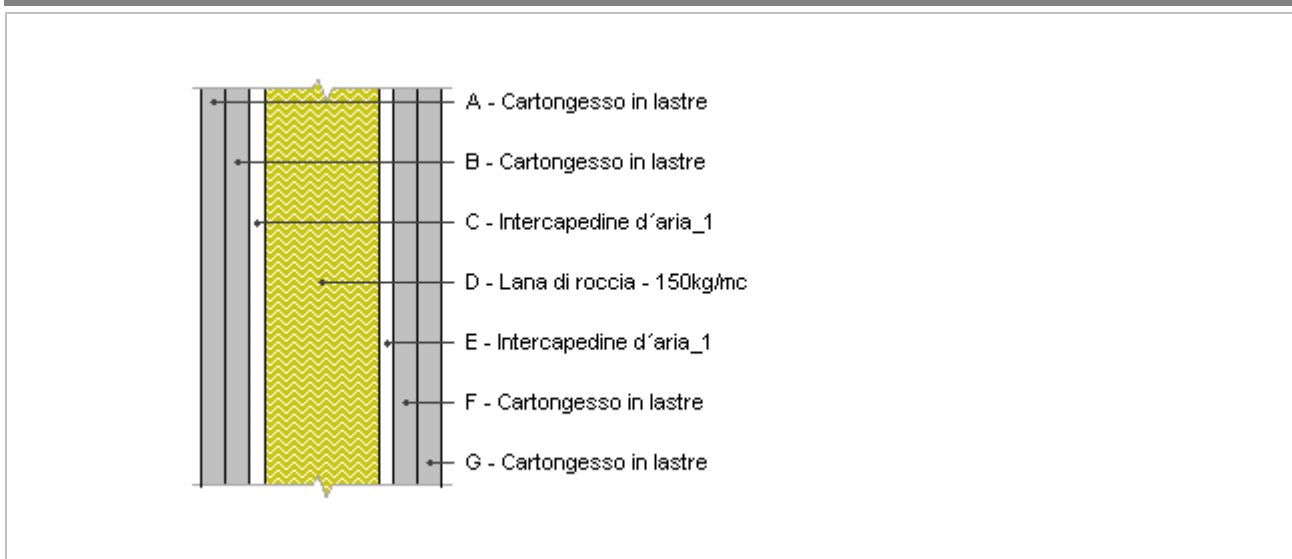

Spessore	125,0 mm	Trasmittanza	0,458 W/m ² K
Resistenza	2,185 m ² K/W	Massa superf.	54 kg/m ²
Tipologia	Parete		
Descrizione			

Stratigrafia

	Descrizione	Spessore s mm	Conduttività λ W/(mK)	Resistenza R m ² K/W	Densità ρ Kg/m ³	Capacità C kJ/(kgK)	Fattore μ -
	Adduttanza interna (flusso orizzontale)	-	-	0,130	-	-	-
A	Cartongesso in lastre	12,5	0,210	0,060	900	1,30	8,7
B	Cartongesso in lastre	12,5	0,210	0,060	900	1,30	8,7
C	Intercapedine d'aria_1	7,5	0,139	0,054	1	1,00	1,0
D	Lana di roccia - 150kg/mc	60,0	0,038	1,579	150	1,03	1,0
E	Intercapedine d'aria_1	7,5	0,139	0,054	1	1,00	1,0
F	Cartongesso in lastre	12,5	0,210	0,060	900	1,30	8,7
G	Cartongesso in lastre	12,5	0,210	0,060	900	1,30	8,7
	Adduttanza interna (flusso orizzontale)	-	-	0,130	-	-	-
	TOTALE	125,0		2,185			

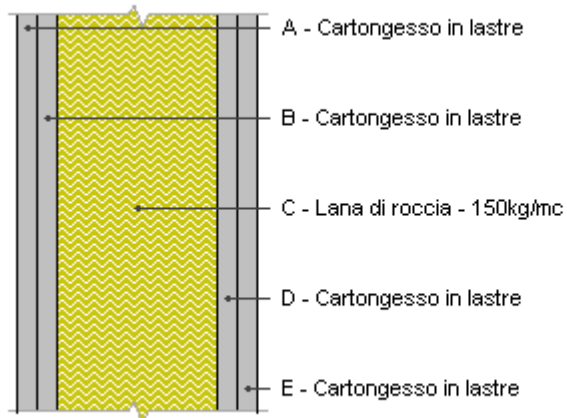
Tramezzatura a secco ZNR

Spessore	150,0 mm	Trasmittanza	0,320 W/m ² K
Resistenza	3,130 m ² K/W	Massa superf.	60 kg/m ²
Tipologia	Parete		
Descrizione			

Stratigrafia

	Descrizione	Spessore s mm	Conduttività λ W/(mK)	Resistenza R m ² K/W	Densità ρ Kg/m ³	Capacità C kJ/(kgK)	Fattore μ -
	Adduttanza interna (flusso orizzontale)	-	-	0,130	-	-	-
A	Cartongesso in lastre	12,5	0,210	0,060	900	1,30	8,7
B	Cartongesso in lastre	12,5	0,210	0,060	900	1,30	8,7
C	Lana di roccia - 150kg/mc	100,0	0,038	2,632	150	1,03	1,0
D	Cartongesso in lastre	12,5	0,210	0,060	900	1,30	8,7
E	Cartongesso in lastre	12,5	0,210	0,060	900	1,30	8,7
	Adduttanza interna (flusso orizzontale)	-	-	0,130	-	-	-
	TOTALE	150,0		3,130			

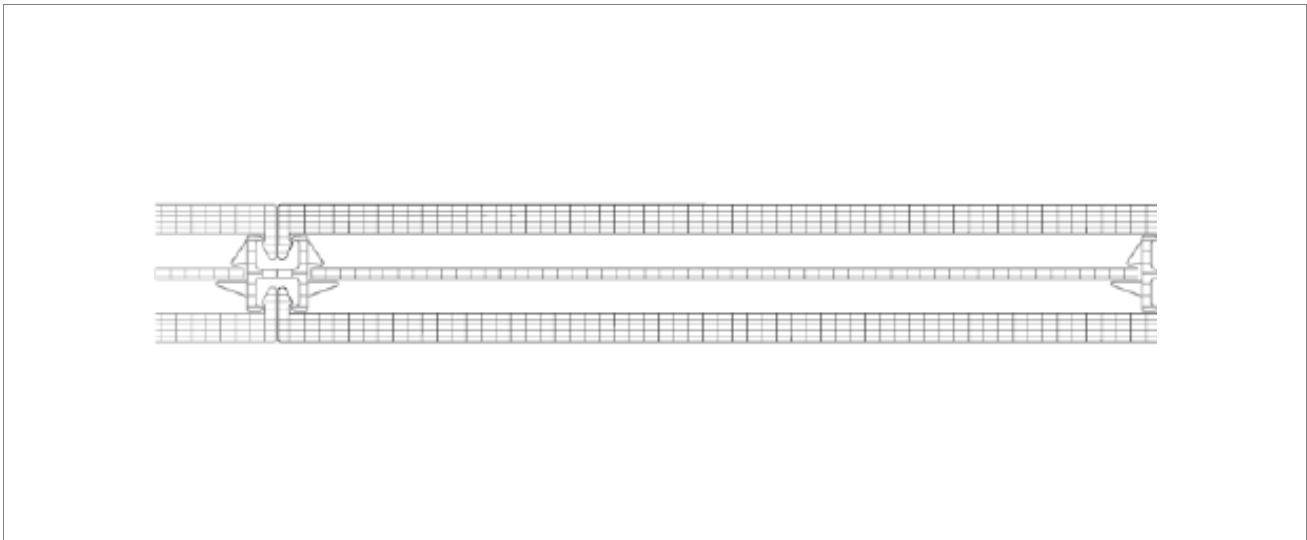
CV_12 Policarbonato alveolare

Trasmittanza	Uw	0,740 W/(m ² K)
Trasmittanza corretta	Uw,corr	0,760 W/(m ² K)

Vetro

Tipologia	tipo	Policarbonato alveolare
Trasmittanza	Ug	0.760 W/(m ² K)
Coeff di trasmissione solare	ggl	0,500
Emissività	ε	0,837

Schermature mobili

Tipo schermatura	Tenda
Colore	-
Posizione	Veneziane bianche - Interna
Trasparenza	-

Fattore di schermatura diffuso	g,gl,sh,d	-
Fattore di schermatura diretto	g,gl,sh,b	-
Fattore di schermatura tende	g,gl,sh/g,gl	0,25

Chiusura oscurante

Tipo chiusura	-
Permeabilità	-
Resistenza termica aggiuntiva dovuta alla chiusura ΔR	0,000 m ² K/W

Permeabilità all'aria

Classe permeabilità all'aria del serramento secondo UNI 1026 (MIN 1-MAX 4) Non dichiarato

La classe di permeabilità all'aria è indicata per i serramenti in funzione dei dati dichiarati dal produttore.

Strutture associate al serramento

Strutture opache e ponti termici	Area [m ²] o lunghezza [m]	Trasmittanza W/(m ² K) o W/(mK)
Assenti	-	-

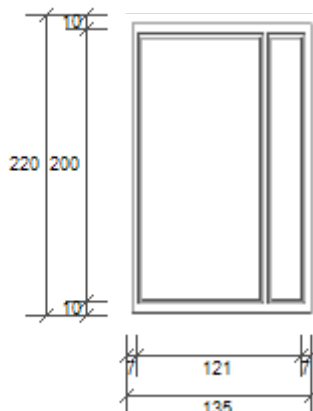
F1 (135x220)

Larghezza	L	135 cm
Altezza	H	220 cm
Area del vetro	Ag	2,220 m ²
Area del telaio	Af	0,750 m ²
Area totale del serramento	Aw	2,970 m ²
Perimetro del vetro	p	10,220 m
Trasmittanza	Uw	0,700 W/(m ² K)
Trasmittanza corretta	Uw,corr	0,700 W/(m ² K)

Vetro

Tipologia	tipo	Doppio vetro con rivestimento basso-emissivo
Trasmittanza	Ug	0,500 W/(m ² K)
Coeff di trasmissione solare	ggl	0,500
Emissività	ε	0,837

Telaio

Materiale		Metallo
Spessore	sf	75 mm
Tipologia	tipo	Con taglio termico
Distanziatore	dist	Metallo
Trasmittanza	Uf	1,500 W/(m ² K)
Ponte termico tra vetro e telaio	ψfg	0,100 W/(mK)

Schermature mobili

Tipo schermatura	-
Colore	-
Posizione	-
Trasparenza	-

Fattore di schermatura diffuso	g,gl,sh,d	-
Fattore di schermatura diretto	g,gl,sh,b	-
Fattore di schermatura tende	g,gl,sh/g,gl	-

Chiusura oscurante

Tipo chiusura	-
Permeabilità	-
Resistenza termica aggiuntiva dovuta alla chiusura ΔR	0,000 m ² K/W

Permeabilità all'aria

Classe permeabilità all'aria del serramento secondo UNI 1026 (MIN 1-MAX 4) Non dichiarato

La classe di permeabilità all'aria è indicata per i serramenti in funzione dei dati dichiarati dal produttore.

Strutture associate al serramento

Strutture opache e ponti termici	Area [m ²] o lunghezza [m]	Trasmittanza W/(m ² K) o W/(mK)
Parete - serramento inferiore NEW (Ponte termico)	1,4	0,157
Parete - serramento laterale NEW (Ponte termico)	4,4	0,161
Parete - serramento superiore NEW (Ponte termico)	1,4	0,160

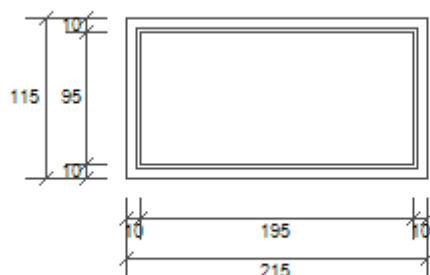
F6-F7 (215X115)

Larghezza	L	215 cm
Altezza	H	115 cm
Area del vetro	Ag	1,852 m ²
Area del telaio	Af	0,620 m ²
Area totale del serramento	Aw	2,473 m ²
Perimetro del vetro	p	5,800 m
Trasmittanza	Uw	0,700 W/(m ² K)
Trasmittanza corretta	Uw,corr	0,700 W/(m ² K)

Vetro

Tipologia	tipo	Doppio vetro con rivestimento basso-emissivo
Trasmittanza	Ug	0,500 W/(m ² K)
Coeff di trasmissione solare	ggl	0,500
Emissività	ε	0,837

Telaio

Materiale		Metallo
Spessore	sf	75 mm
Tipologia	tipo	Con taglio termico
Distanziatore	dist	Metallo
Trasmittanza	Uf	1,500 W/(m ² K)
Ponte termico tra vetro e telaio	ψfg	0,100 W/(mK)

Schermature mobili

Tipo schermatura	Tenda
Colore	-
Posizione	Veneziane bianche - Interna
Trasparenza	-

Fattore di schermatura diffuso	g,gl,sh,d	-
Fattore di schermatura diretto	g,gl,sh,b	-
Fattore di schermatura tende	g,gl,sh/g,gl	0,25

Chiusura oscurante

Tipo chiusura - _____
 Permeabilità - _____
 Resistenza termica aggiuntiva dovuta alla chiusura ΔR 0,000 m²K/W _____

Permeabilità all'aria

Classe permeabilità all'aria del serramento secondo UNI 1026 (MIN 1-MAX 4) Non dichiarato _____

La classe di permeabilità all'aria è indicata per i serramenti in funzione dei dati dichiarati dal produttore.

Strutture associate al serramento

Strutture opache e ponti termici	Area [m ²] o lunghezza [m]	Trasmittanza W/(m ² K) o W/(mK)
Parete - serramento inferiore NEW (Ponte termico)	2,2	0,157
Parete - serramento laterale NEW (Ponte termico)	2,3	0,161
Parete - serramento superiore NEW (Ponte termico)	2,2	0,160

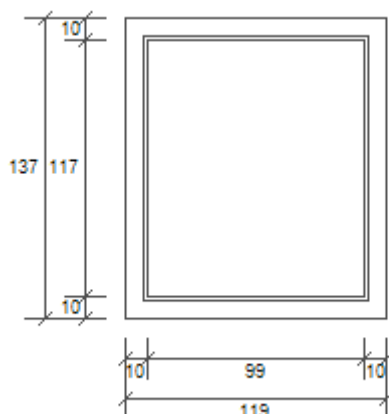
F7 (119X137)

Larghezza	L	119 cm
Altezza	H	137 cm
Area del vetro	Ag	1,158 m ²
Area del telaio	Af	0,472 m ²
Area totale del serramento	Aw	1,630 m ²
Perimetro del vetro	p	4,320 m
Trasmittanza	Uw	0,700 W/(m ² K)
Trasmittanza corretta	Uw,corr	0,700 W/(m ² K)

Vetro

Tipologia	tipo	Doppio vetro con rivestimento basso-emissivo
Trasmittanza	Ug	0,500 W/(m ² K)
Coeff di trasmissione solare	ggl	0,500
Emissività	ε	0,837

Telaio

Materiale		Metallo
Spessore	sf	75 mm
Tipologia	tipo	Con taglio termico
Distanziatore	dist	Metallo
Trasmittanza	Uf	1,500 W/(m ² K)
Ponte termico tra vetro e telaio	ψfg	0,100 W/(mK)

Schermature mobili

Tipo schermatura	Tenda
Colore	-
Posizione	Veneziane bianche - Interna
Trasparenza	-

Fattore di schermatura diffuso	g,gl,sh,d	-
Fattore di schermatura diretto	g,gl,sh,b	-
Fattore di schermatura tende	g,gl,sh/g,gl	0,25

Chiusura oscurante

Tipo chiusura - _____
 Permeabilità - _____
 Resistenza termica aggiuntiva dovuta alla chiusura ΔR 0,000 m²K/W

Permeabilità all'aria

Classe permeabilità all'aria del serramento secondo UNI 1026 (MIN 1-MAX 4) Non dichiarato

La classe di permeabilità all'aria è indicata per i serramenti in funzione dei dati dichiarati dal produttore.

Strutture associate al serramento

Strutture opache e ponti termici	Area [m ²] o lunghezza [m]	Trasmittanza W/(m ² K) o W/(mK)
Parete - serramento inferiore NEW (Ponte termico)	1,2	0,157
Parete - serramento laterale NEW (Ponte termico)	2,7	0,161
Parete - serramento superiore NEW (Ponte termico)	1,2	0,160

vetro doppio (4-12-4) argon BE

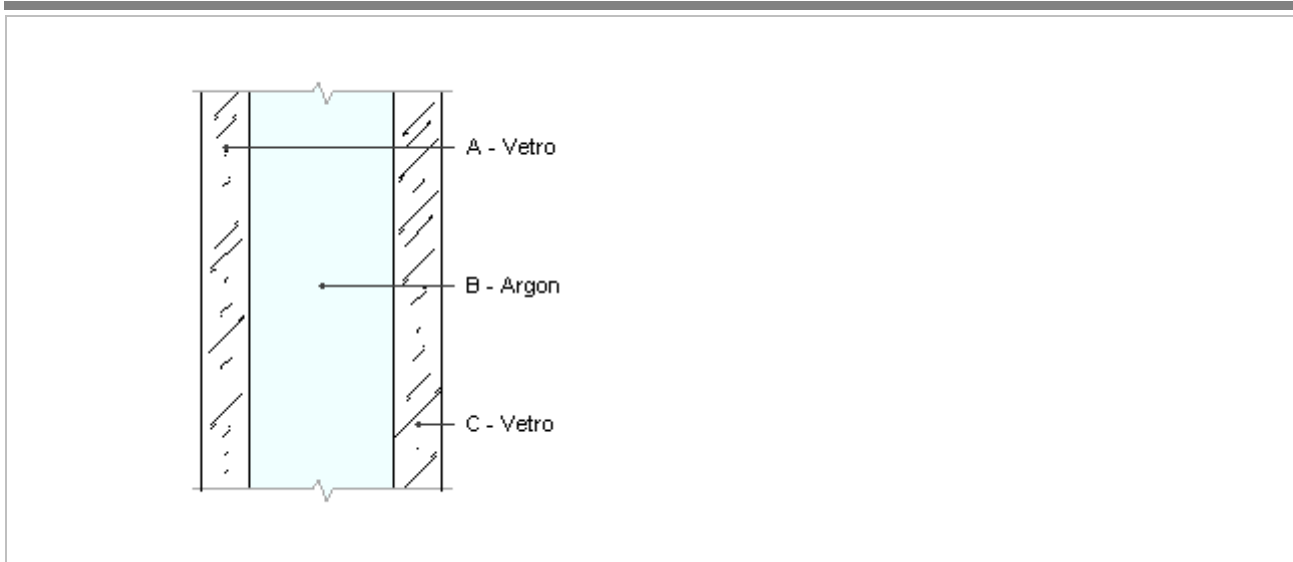

Numero lastre	2	Resistenza R	0,605 m ² K/W
Trasmittanza	0.500 W/m ² K	Spessore vetro	20,0 mm
Descrizione			

Stratigrafia

Strato	Spessore s mm	Conduktività λ W/(mK)	Emissività normale interna ε _{ni} -	Emissività normale esterna ε _{ne} -	Densità ρ Kg/m ³	Viscosità dinamica μ 10 ⁻⁵ kg/ms	Capacità C kJ/(kgK)
Adduttanza interna (flusso orizzontale)	-	-	0,000	0,000	-	-	-
A Vetrol	4,0	1,000	0,170	0,890	2.500	0,0	0,84
B Argon	12,0	0,017	0,000	0,000	2	2,2	0,52
C Vetrol	4,0	1,000	0,170	0,890	2.500	0,0	0,84
Adduttanza esterna (flusso orizzontale)	-	-	0,000	0,000	-	-	-
TOTALE	20,0						

Resistenze

Costanti dipendenti dall'orientamento del vetro: A = 0,035, N = 0,38

Strato	Emissività normale interna ε _i -	Emissività normale esterna ε _{ne} -	Salto termico intercapedin e ΔT °C	Conduktivanza radiativa hr W/m ² K	Conduktivanza lastra hs W/m ² K	Resistenza termica R m ² K/W
Adduttanza interna (flusso orizzontale)	-	-	-	-	-	0,130
A Vetrol	-	-	-	-	-	0,004
B Argon	0,837	0,837	15,00	0,939	2,342	0,427
C Vetrol	-	-	-	-	-	0,004
Adduttanza esterna (flusso orizzontale)	-	-	-	-	-	0,040

RELAZIONE DI CALCOLO DEL PONTE TERMICO

Calcolo della trasmittanza lineica del ponte termico e
verifica del rischio di formazione di muffa

EDIFICIO	Rione Salicelle - Afragola (NA)
RELAZIONE a cura di	
DATA	20/06/2024
	Firma: _____

INDICE

1. PREMESSA METODOLOGICA
2. NORMATIVA DI RIFERIMENTO e METODO DI CALCOLO
3. VALIDAZIONE DEL METODO DI CALCOLO

- 4.1 DETTAGLI DEL PONTE TERMICO - Angolo sporgente
- 4.2 CONDIZIONI AL CONTORNO
- 4.3 DISCRETIZZAZIONE DEGLI ELEMENTI
- 4.4 CURVE DI TEMPERATURA
- 4.5 RISULTATI DI CALCOLO
- 4.6 VERIFICA DI ASSENZA DI FORMAZIONE DI MUFFA

- 5.1 DETTAGLI DEL PONTE TERMICO - Parete - pavimento NEW
- 5.2 CONDIZIONI AL CONTORNO
- 5.3 DISCRETIZZAZIONE DEGLI ELEMENTI
- 5.4 CURVE DI TEMPERATURA
- 5.5 RISULTATI DI CALCOLO
- 5.6 VERIFICA DI ASSENZA DI FORMAZIONE DI MUFFA

- 6.1 DETTAGLI DEL PONTE TERMICO - Parete - serramento inferiore NEW
- 6.2 CONDIZIONI AL CONTORNO
- 6.3 DISCRETIZZAZIONE DEGLI ELEMENTI
- 6.4 CURVE DI TEMPERATURA
- 6.5 RISULTATI DI CALCOLO
- 6.6 VERIFICA DI ASSENZA DI FORMAZIONE DI MUFFA

- 7.1 DETTAGLI DEL PONTE TERMICO - Parete - serramento laterale NEW
- 7.2 CONDIZIONI AL CONTORNO
- 7.3 DISCRETIZZAZIONE DEGLI ELEMENTI
- 7.4 CURVE DI TEMPERATURA
- 7.5 RISULTATI DI CALCOLO
- 7.6 VERIFICA DI ASSENZA DI FORMAZIONE DI MUFFA

- 8.1 DETTAGLI DEL PONTE TERMICO - Parete - serramento superiore NEW
- 8.2 CONDIZIONI AL CONTORNO
- 8.3 DISCRETIZZAZIONE DEGLI ELEMENTI
- 8.4 CURVE DI TEMPERATURA
- 8.5 RISULTATI DI CALCOLO

- 8.6** VERIFICA DI ASSENZA DI FORMAZIONE DI MUFFA

- 9.1** DETTAGLI DEL PONTE TERMICO - Parete copertura piana NEW
- 9.2** CONDIZIONI AL CONTORNO
- 9.3** DISCRETIZZAZIONE DEGLI ELEMENTI
- 9.4** CURVE DI TEMPERATURA
- 9.5** RISULTATI DI CALCOLO
- 9.6** VERIFICA DI ASSENZA DI FORMAZIONE DI MUFFA

1. PREMESSA

Il ponte termico è una discontinuità dell'involucro edilizio nella quale la resistenza termica non è uniforme e cambia in modo significativo; i ponti termici localizzati per la maggioranza dei casi nelle giunzioni tra gli elementi e provocano due effetti:

- Modifica del flusso termico
- Modifica della temperatura superficiale

rispetto agli stessi elementi privi di ponte termico.

La presente relazione riporta la valutazione della trasmittanza lineica ψ del ponte termico tramite analisi ad elementi finiti, per ponti termico geometrico o strutturale.

Per ciascun ponte termico è analizzata la distribuzione del flusso termico, il coefficiente di accoppiamento termico e la mappa delle temperature interne al nodo. La valutazione del rischio di formazione di muffa e quindi di condensa superficiale si ottiene valutando la temperatura superficiale raggiunta sulla faccia interna.

2. NORMA DI RIFERIMENTO E METODO DI CALCOLO

Di seguito le norme di riferimento utilizzate per il calcolo.

UNI EN ISO 10211 – Thermal bridges in building construction – Heat flows and surface temperatures
General calculation methods.

UNI EN ISO 13788 - Hygrothermal performance of building components and building elements – Internal surface temperature to avoid critical surface humidity and interstitial condensation - Calculation methods

UNI EN ISO 6946 - Building components and building elements - Thermal resistance and thermal transmittance - Calculation method

Il metodo di calcolo utilizzato nella valutazione del ponte termico si basa su quanto indicato dalla norma UNI EN ISO 10211.

La norma specifica la definizione dei limiti geometrici del modello e dei criteri da adottare per la sua suddivisione, le condizioni termiche al contorno, i valori termici e le relazioni da utilizzare.

La norma si fonda sulle seguenti ipotesi:

- le condizioni termiche si intendono stazionarie
- tutte le proprietà fisiche sono indipendenti dalla temperatura
- non ci sono sorgenti di calore all'interno delle strutture edilizie

3. VALIDAZIONE DEL METODO DI CALCOLO

L'Appendice A della norma UNI 10211 riporta le condizioni generali e i requisiti che deve rispettare il metodo numerico per considerarsi validato.

Il presente metodo numerico rispetta tutte le regole contenute nell'appendice A. In particolare:

- Fornisce le temperature e i flussi termici
- Consente di calcolare temperature e flussi termici anche in posizioni diverse da quelle indicate.
- Converge alla soluzione analitica (dove esiste) all'aumentare delle suddivisioni.
- Determina il numero di suddivisioni seguendo questa regola: esegue la somma dei valori assoluti di tutti i flussi termici che entrano nell'oggetto considerato, per n suddivisioni e per $2n$ suddivisioni. La differenza tra i due risultati non deve essere maggiore del 2% o in alternativa si aumenta il numero di suddivisioni fino a che il criterio non è soddisfatto.

- Le iterazioni di calcolo proseguono finché la somma di tutti i flussi termici (positivi o negativi) entranti nell'oggetto, divisa per la metà della somma dei valori assoluti dei medesimi flussi termici è minore di 0.001

4.1 DETTAGLI DEL PONTE TERMICO - Angolo sporgente

Si riporta di seguito il modello geometrico di ponte termico con il dettaglio dei materiali componenti e delle conduttività termiche utilizzate nella valutazione della trasmittanza.

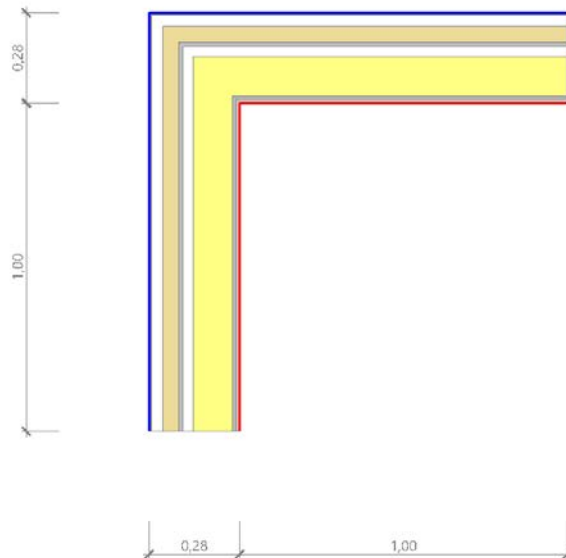

Dettaglio dei materiali

	Materiale	λ [W/mK]
1	lasta di fibrocemento	0,580
2	intercapedine aria UNI EN ISO 6946	0,183
3	Pannello in lana minerale idrorepellente e traspirante, dimensioni 600 x 1250 mm, rivestito su una superficie con velo vetro nero retinato, sp. da 80 a 120 mm, per facciate ventilate e facciate continue.	0,032
4	Cartongesso in lastre	0,210
5	intercapedine aria UNI EN ISO 6946	0,183
6	Lana di roccia - 150kg/mc	0,038
7	Cartongesso in lastre	0,210
8	Cartongesso in lastre	0,210

4.2 CONDIZIONI AL CONTORNO

La valutazione è eseguita nel comune di Afragola - (NA).

Di seguito il dettaglio delle condizioni al contorno utilizzate per la valutazione della trasmittanza termica lineica.

Nelle condizioni al contorno sono specificati l'ambiente interno e uno o più ambienti esterni con le relative resistenze di calcolo.

Dettaglio dei confini

	Confine	T [°C]	R [m ² K/W]
1	Temperatura esterna: direzione orizzontale del flusso	8,6	0,04

2	Temperatura esterna: direzione orizzontale del flusso	8,6	0,04
3	Temperatura interna: direzione orizzontale del flusso	20,0	0,13
4	Temperatura interna: direzione orizzontale del flusso	20,0	0,13

4.3 DISCRETIZZAZIONE DEGLI ELEMENTI

Per portare a convergenza il risultato finale il Ponte termico calcolato è stato suddiviso in triangoli, la mesh di calcolo.

Numero di triangoli utilizzati per la discretizzazione degli elementi 2.218

Di seguito la rappresentazione della mesh di calcolo del ponte termico:

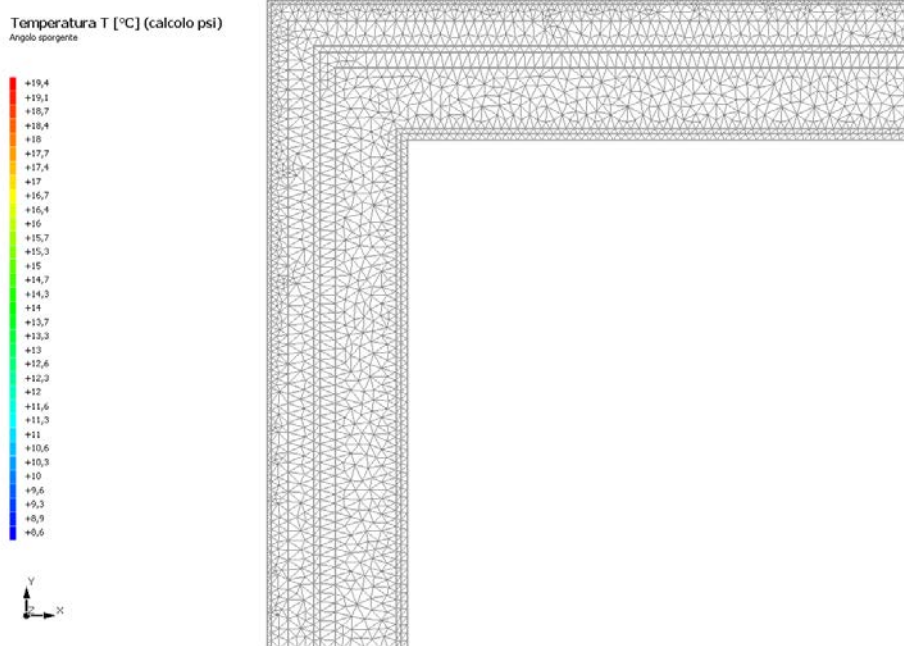

4.4 CURVE DI TEMPERATURA

In base al modello di ponte termico e alle sue condizioni al contorno si ottiene la seguente distribuzione di temperatura all'interno degli elementi:

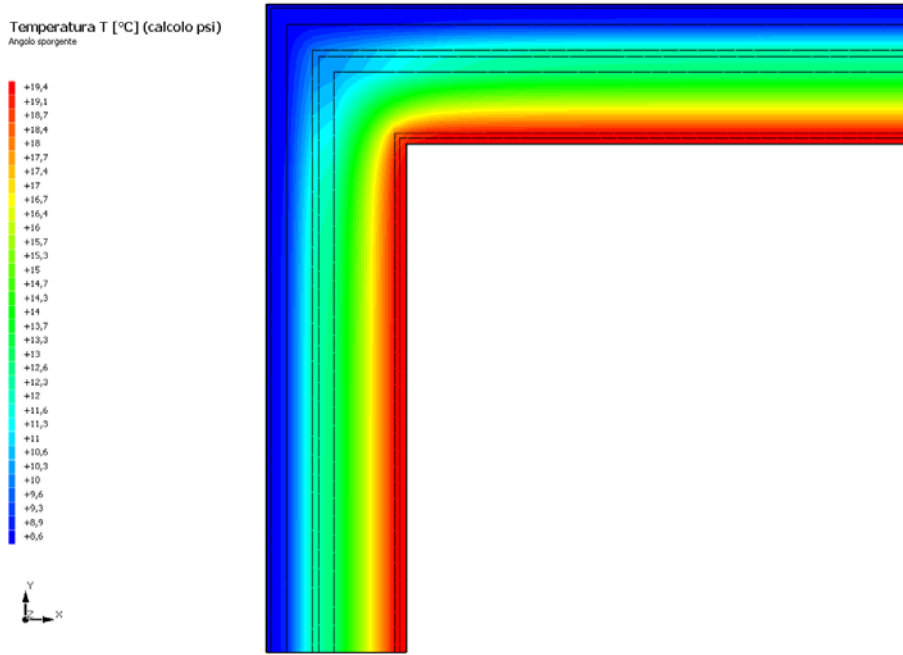

4.5 RISULTATI DI CALCOLO

Di seguito vengono esposti i risultati di calcolo relativi alla struttura di ponte termico. Il principale risultato il flusso termico per ogni metro di lunghezza e per ogni grado di differenza di temperatura: la trasmittanza termica lineica del ponte termico viene ottenuta per differenza tra la dispersione del modello geometrico comprensivo di ponte termico e la dispersione in assenza di discontinuità.

Flusso Φ	4,54	W/m
Ψ interno	0,0285	W/mK
Ψ esterno	-0,0733	W/mK
Coefficiente di accoppiamento L2D	0,40	W/mK
Temperatura minima	18,8	°C

4.6 VERIFICA DI ASSENZA DI FORMAZIONE DI MUFFA

Il metodo di calcolo della condensa superficiale su superficie interna è contenuto nella norma UNI EN ISO 13788 che prevede il calcolo del fattore di temperatura superficiale f_{Rsi} calcolato come segue

$$f_{Rsi} = \frac{\theta_{si} - \theta_e}{\theta_i - \theta_e}$$

Con θ_{si} temperatura superficiale interna [°C]

θ_e temperatura dell'aria esterna [°C]

θ_i temperatura dell'aria interna [°C]

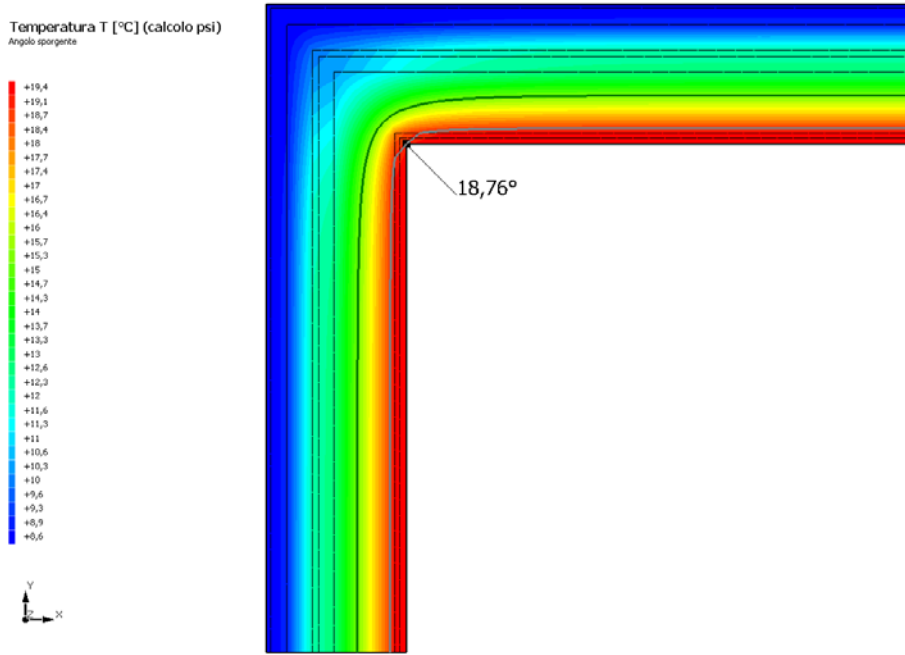

La norma precisa che al fine di evitare formazione di muffa, l'umidità superficiale critica da considerare nella valutazione della pressione di saturazione deve essere pari all' 80%.

I dati climatici utilizzati nella verifica sono riferiti al comune di Afragola, NA

Di seguito il dettaglio di pressione e temperatura valutati lungo tutto l'arco dell'anno:

Tipo di calcolo	Classi di concentrazione
Classe di edificio	Edifici con indice di affollamento non noto

Mese	Te [°C]	φ_e [%]	Pe [Pa]	Δp [Pa]	Pi [Pa]	Psi [Pa]	Tsi [°C]	Ti [°C]	fRsi
novembre	11,50	72,1	977,9	401,8	1.379,6	1.724,5	15,18	20,00	0,4332
dicembre	9,70	75,6	909,4	465,7	1.375,0	1.718,8	15,13	20,00	0,5272
gennaio	9,60	79,9	954,6	469,2	1.423,8	1.779,8	15,67	20,00	0,5841
febbraio	8,60	76,2	851,0	504,7	1.355,7	1.694,6	14,91	20,00	0,5536
marzo	11,30	70,3	940,9	408,8	1.349,7	1.687,2	14,84	20,00	0,4072

Te temperatura esterna media mensile [°C]

φ_e umidità relativa esterna [%]

Pe pressione esterna [Pa]

ΔP variazione di pressione [Pa]

Pi pressione interna [Pa]

Psi pressione di saturazione interna [Pa]

Tsi Temperatura superficiale interna [°C]

fRsi Fattore di resistenza superficiale

ESITO DELLA VERIFICA DI ASSENZA DI MUFFA

Fattore di resistenza superficiale nel mese critico fRsi	0,891
Fattore di resistenza superficiale nel mese critico fRsiAmm	0,584
Mese critico	Gennaio
ESITO VERIFICA DI CONDENSA SUPERFICIALE	fRsi > frsi,max: assenza di muffa

5.1 DETTAGLI DEL PONTE TERMICO - Parete - pavimento NEW

Si riporta di seguito il modello geometrico di ponte termico con il dettaglio dei materiali componenti e delle conduttività termiche utilizzate nella valutazione della trasmittanza.

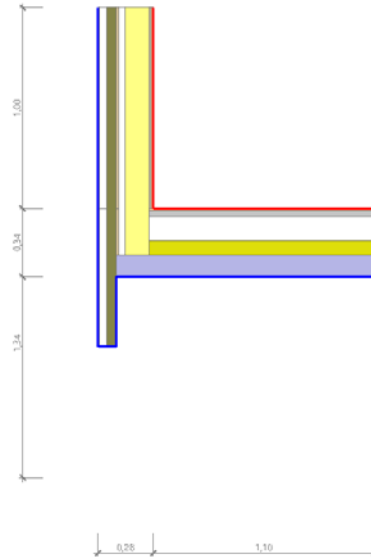

Dettaglio dei materiali

	Materiale	λ [W/mK]
1	lasta di fibrocemento	0,580
2	intercapedine aria UNI EN ISO 6946	0,183
3	Pannello in lana minerale idrorepellente e traspirante, dimensioni 600 x 1250 mm, rivestito su una superficie con velo vetro nero retinato, sp. da 80 a 120 mm, per facciate ventilate e facciate continue.	0,032
4	Cartongesso in lastre	0,210
5	Intercapedine d'aria_1	0,139
6	Lana di roccia - 150kg/mc	0,038
8	Cartongesso in lastre	0,210
9	Cartongesso in lastre	0,210
10	lasta di fibrocemento	0,580
11	intercapedine aria UNI EN ISO 6946	0,183
13	Cartongesso in lastre	0,210
28	Pavimentazione interna-gres	1,470
29	solfo di calcio	0,100
31	pannello sandwich schiuma PIR, con rivestimento multistrato a base di alluminio	0,022
32	Calcestruzzo (2200 kg a m3)	1,650
18	intercapedine aria UNI EN ISO 6946 120 mm	0,665

5.2 CONDIZIONI AL CONTORNO

La valutazione è eseguita nel comune di Afragola - (NA).

Di seguito il dettaglio delle condizioni al contorno utilizzate per la valutazione della trasmittanza termica lineica.

Nelle condizioni al contorno sono specificati l'ambiente interno e uno o più ambienti esterni con le relative resistenze di calcolo.

Dettaglio dei confini

	Confine	T [°C]	R [m ² K/W]
1	Temperatura esterna: direzione orizzontale del flusso	8,6	0,04
2	Temperatura interna: direzione orizzontale del flusso	20,0	0,13
3	Temperatura interna: direzione discendente del flusso	20,0	0,17
4	Temperatura interna: direzione ascendente del flusso	8,6	0,04
5	Esterno	8,6	0,04
6	Esterno	8,6	0,04

5.3 DISCRETIZZAZIONE DEGLI ELEMENTI

Per portare a convergenza il risultato finale il Ponte termico calcolato è stato suddiviso in triangoli, la mesh di calcolo.

Numero di triangoli utilizzati per la discretizzazione degli elementi 1.958

Di seguito la rappresentazione della mesh di calcolo del ponte termico:

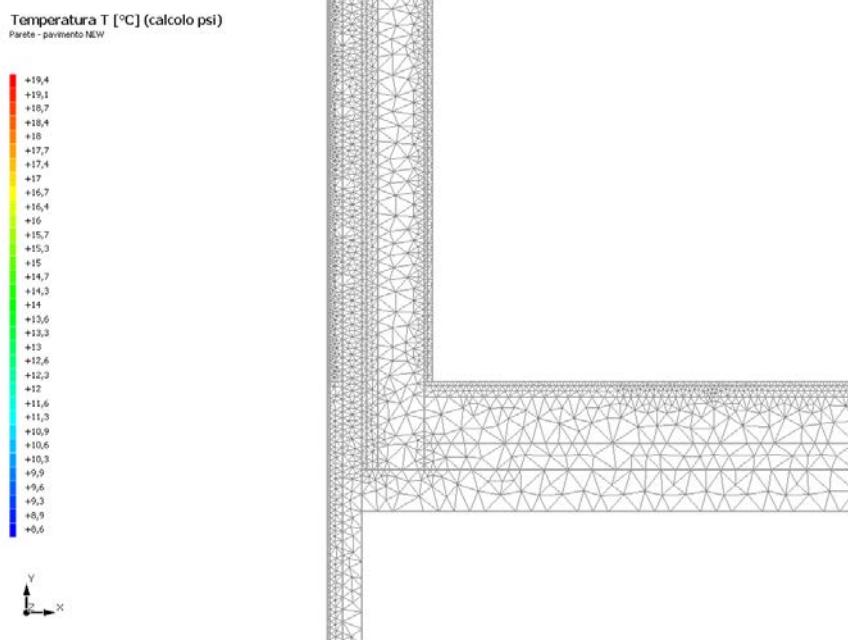

5.4 CURVE DI TEMPERATURA

In base al modello di ponte termico e alle sue condizioni al contorno si ottiene la seguente distribuzione di temperatura all'interno degli elementi:

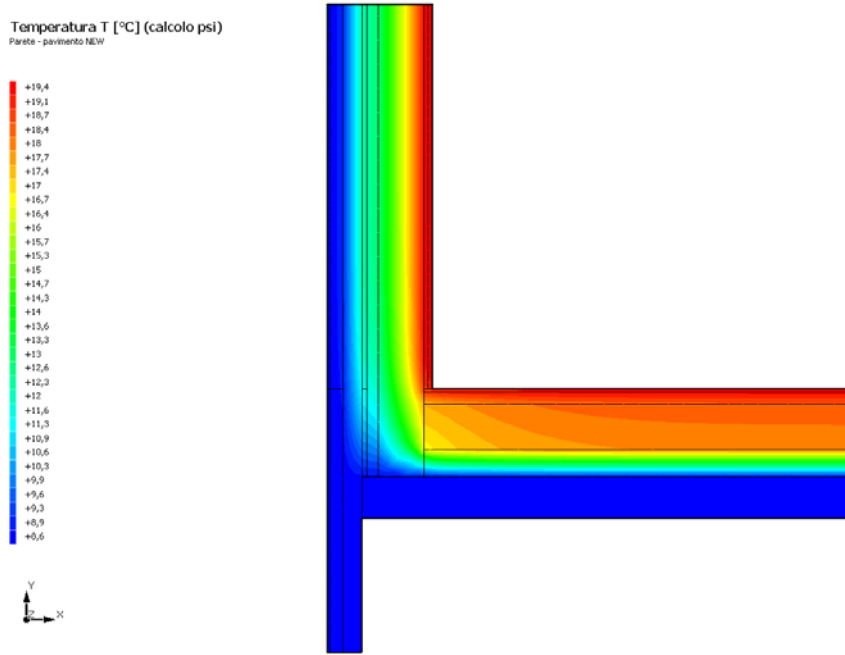

5.5 RISULTATI DI CALCOLO

Di seguito vengono esposti i risultati di calcolo relativi alla struttura di ponte termico. Il principale risultato il flusso termico per ogni metro di lunghezza e per ogni grado di differenza di temperatura: la trasmittanza termica lineica del ponte termico viene ottenuta per differenza tra la dispersione del modello geometrico comprensivo di ponte termico e la dispersione in assenza di discontinuità.

Flusso Φ	5,81	W/m
Ψ interno	0,0478	W/mK
Ψ esterno	-0,0839	W/mK
Coefficiente di accoppiamento L2D	0,51	W/mK
Temperatura minima	19,1	°C

5.6 VERIFICA DI ASSENZA DI FORMAZIONE DI MUFFA

Il metodo di calcolo della condensa superficiale su superficie interna è contenuto nella norma UNI EN ISO 13788 che prevede il calcolo del fattore di temperatura superficiale f_{Rsi} calcolato come segue

$$f_{Rsi} = \frac{\theta_{si} - \theta_e}{\theta_i - \theta_e}$$

Con θ_{si} temperatura superficiale interna [°C]

θ_e temperatura dell'aria esterna [°C]

θ_i temperatura dell'aria interna [°C]

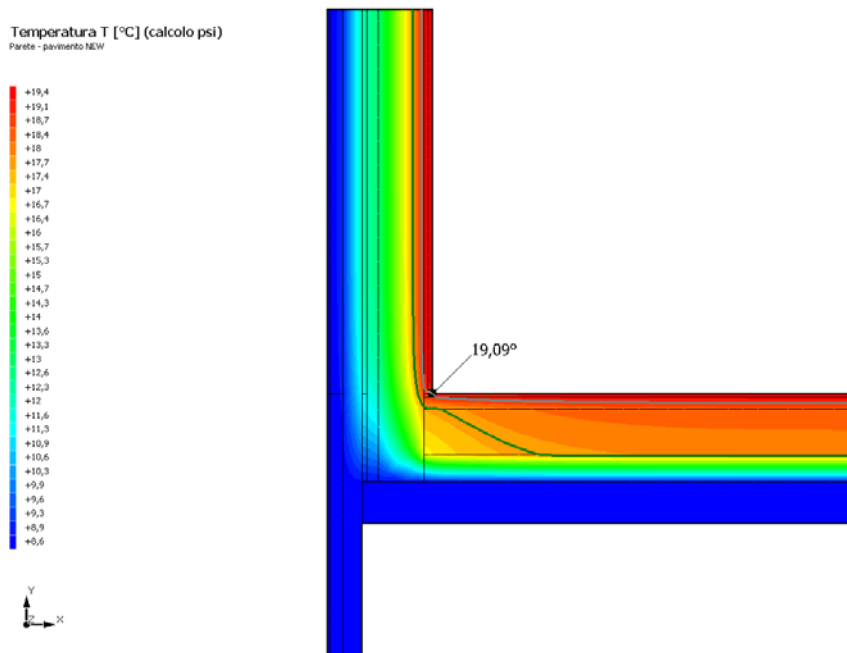

La norma precisa che al fine di evitare formazione di muffa, l'umidità superficiale critica da considerare nella valutazione della pressione di saturazione deve essere pari all' 80%.
 I dati climatici utilizzati nella verifica sono riferiti al comune di Afragola, NA

Di seguito il dettaglio di pressione e temperatura valutati lungo tutto l'arco dell'anno:

Tipo di calcolo	Umidità relativa interna costante
Classe di edificio	Edifici con indice di affollamento non noto

Mese	Te [°C]	Ti [°C]	ϕ [%]	Pi [Pa]	Psi [Pa]	Tsi [°C]	fRsi
novembre	11,50	20,00	65	1.635,9	2.044,8	17,86	0,7483
dicembre	9,70	20,00	65	1.635,9	2.044,8	17,86	0,7923
gennaio	9,60	20,00	65	1.635,9	2.044,8	17,86	0,7943
febbraio	8,60	20,00	65	1.635,9	2.044,8	17,86	0,8123
marzo	11,30	20,00	65	1.635,9	2.044,8	17,86	0,7541

Te temperatura esterna media mensile [°C]

Ti temperatura interna media mensile [°C]

ϕ umidità relativa interna [%]

Pi pressione interna [Pa]

Psi pressione di saturazione interna [Pa]

Tsi Temperatura superficiale interna [°C]

fRsi Fattore di resistenza superficiale

ESITO DELLA VERIFICA DI ASSENZA DI MUFFA

Fattore di resistenza superficiale nel mese critico fRsi	0,921
Fattore di resistenza superficiale nel mese critico fRsiAmm	0,812
Mese critico	Febbraio
ESITO VERIFICA DI CONDENSA SUPERFICIALE	fRsi > fRsi,max: assenza di muffa

6.1 DETTAGLI DEL PONTE TERMICO - Parete - serramento inferiore NEW

Si riporta di seguito il modello geometrico di ponte termico con il dettaglio dei materiali componenti e delle conduttività termiche utilizzate nella valutazione della trasmittanza.

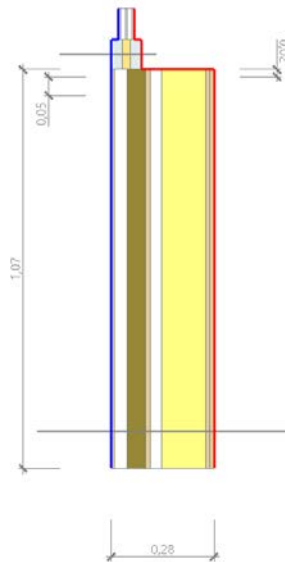

Dettaglio dei materiali

	Materiale	λ [W/mK]
2	lasta di fibrocemento	0,580
3	intercapedine aria UNI EN ISO 6946	0,183
4	Pannello in lana minerale idrorepellente e traspirante, dimensioni 600 x 1250 mm, rivestito su una superficie con velo vetro nero retinato, sp. da 80 a 120 mm, per facciate ventilate e facciate continue.	0,032
5	Cartongesso in lastre	0,210
6	Intercapedine d'aria_1	0,139
7	Lana di roccia - 150kg/mc	0,038
9	Cartongesso in lastre	0,210
10	Cartongesso in lastre	0,210
14	Alluminio	220,000
15	Alluminio	220,000
16	Vetro	1,000
17	Argon	0,017
18	Vetro	1,000
1	Polistirene	0,160

6.2 CONDIZIONI AL CONTORNO

La valutazione è eseguita nel comune di Afragola - (NA).

Di seguito il dettaglio delle condizioni al contorno utilizzate per la valutazione della trasmittanza termica lineica.

Nelle condizioni al contorno sono specificati l'ambiente interno e uno o più ambienti esterni con le relative resistenze di calcolo.

Dettaglio dei confini

	Confine	T [°C]	R [m²K/W]
1	Temperatura esterna: direzione orizzontale del flusso	8,6	0,04
2	Temperatura interna: direzione orizzontale del flusso	20,0	0,13
3	Temperatura esterna: direzione orizzontale del flusso	8,6	0,04
4	Temperatura esterna: direzione ascendente del flusso	8,6	0,04
5	Temperatura esterna: direzione orizzontale del flusso	8,6	0,04
6	Temperatura interna: direzione discendente del flusso	20,0	0,17
7	Temperatura interna: direzione orizzontale del flusso	20,0	0,13
8	Temperatura interna: direzione discendente del flusso	20,0	0,17
9	Temperatura interna: direzione orizzontale del flusso	20,0	0,13

6.3 DISCRETIZZAZIONE DEGLI ELEMENTI

Per portare a convergenza il risultato finale il Ponte termico calcolato è stato suddiviso in triangoli, la mesh di calcolo.

Numero di triangoli utilizzati per la discretizzazione degli elementi 1.196

Di seguito la rappresentazione della mesh di calcolo del ponte termico:

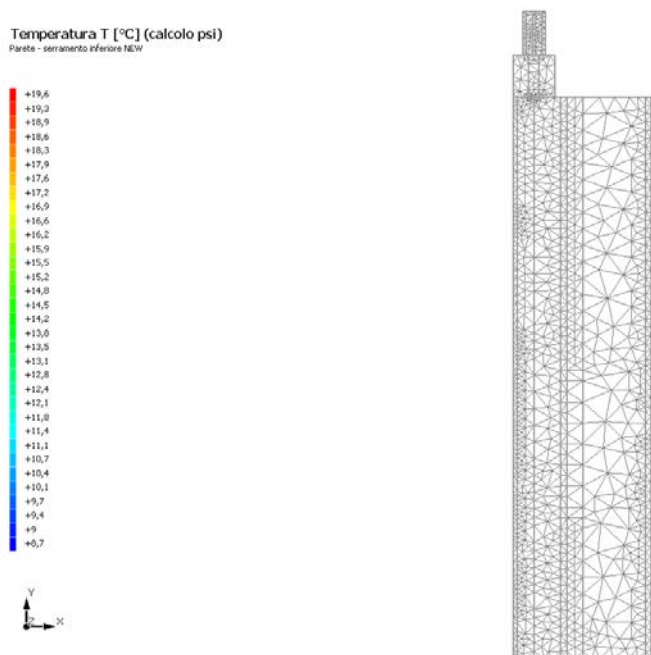

6.4 CURVE DI TEMPERATURA

In base al modello di ponte termico e alle sue condizioni al contorno si ottiene la seguente distribuzione di temperatura all'interno degli elementi:

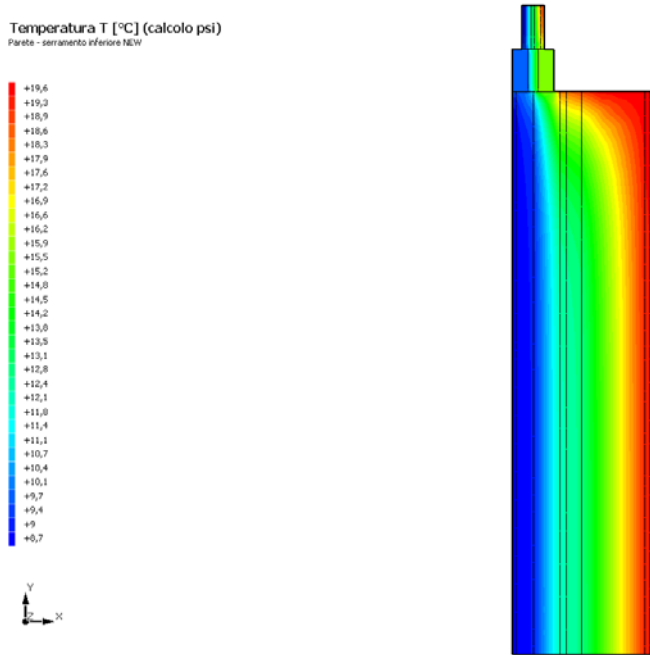

6.5 RISULTATI DI CALCOLO

Di seguito vengono esposti i risultati di calcolo relativi alla struttura di ponte termico.

Il principale risultato il flusso termico per ogni metro di lunghezza e per ogni grado di differenza di temperatura: la trasmittanza termica lineica del ponte termico viene ottenuta per differenza tra la dispersione del modello geometrico comprensivo di ponte termico e la dispersione in assenza di discontinuità.

Flusso Φ	7,11	W/m
Ψ interno	0,1567	W/mK
Ψ esterno	0,1567	W/mK
Coefficiente di accoppiamento L2D	0,62	W/mK
Temperatura minima	15,7	°C

6.6 VERIFICA DI ASSENZA DI FORMAZIONE DI MUFFA

Il metodo di calcolo della condensa superficiale su superficie interna è contenuto nella norma UNI EN ISO 13788 che prevede il calcolo del fattore di temperatura superficiale f_{Rsi} calcolato come segue

$$f_{Rsi} = \frac{\theta_{si} - \theta_e}{\theta_i - \theta_e}$$

Con θ_{si} temperatura superficiale interna [°C]

θ_e temperatura dell'aria esterna [°C]

θ_i temperatura dell'aria interna [°C]

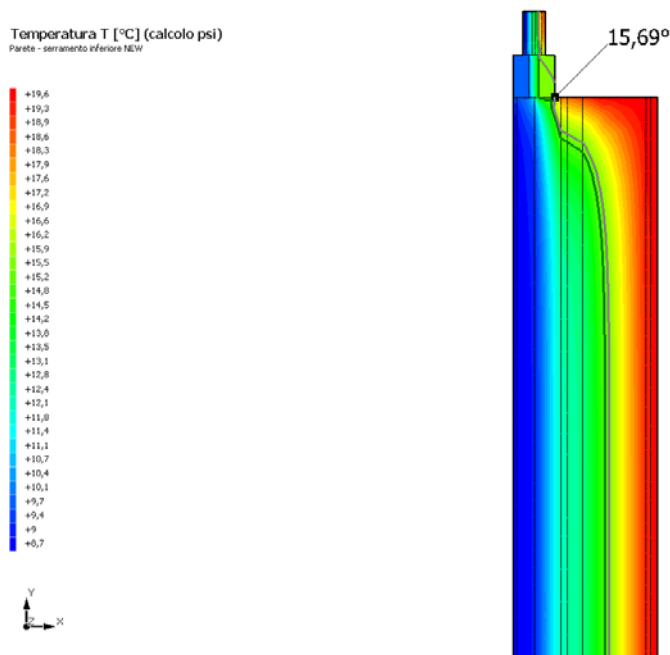

La norma precisa che al fine di evitare formazione di muffa, l'umidità superficiale critica da considerare nella valutazione della pressione di saturazione deve essere pari all' 80%.
 I dati climatici utilizzati nella verifica sono riferiti al comune di Afragola, NA

Di seguito il dettaglio di pressione e temperatura valutati lungo tutto l'arco dell'anno:

Tipo di calcolo	Classi di concentrazione
Classe di edificio	Edifici con indice di affollamento non noto

Mese	Te [°C]	φe [%]	Pe [Pa]	Δp [Pa]	Pi [Pa]	Psi [Pa]	Tsi [°C]	Ti [°C]	fRsi
novembre	11,50	72,1	977,9	401,8	1.379,6	1.724,5	15,18	20,00	0,4332
dicembre	9,70	75,6	909,4	465,7	1.375,0	1.718,8	15,13	20,00	0,5272
gennaio	9,60	79,9	954,6	469,2	1.423,8	1.779,8	15,67	20,00	0,5841
febbraio	8,60	76,2	851,0	504,7	1.355,7	1.694,6	14,91	20,00	0,5536
marzo	11,30	70,3	940,9	408,8	1.349,7	1.687,2	14,84	20,00	0,4072

- Te temperatura esterna media mensile [°C]
- φe umidità relativa esterna [%]
- Pe pressione esterna [Pa]
- ΔP variazione di pressione [Pa]
- Pi pressione interna [Pa]
- Psi pressione di saturazione interna [Pa]
- Tsi Temperatura superficiale interna [°C]
- fRsi Fattore di resistenza superficiale

ESITO DELLA VERIFICA DI ASSENZA DI MUFFA

Fattore di resistenza superficiale nel mese critico fRsi	0,622
Fattore di resistenza superficiale nel mese critico fRsiAmm	0,584
Mese critico	Gennaio
ESITO VERIFICA DI CONDENSA SUPERFICIALE	f _{rsi} > f _{rsi,max} : assenza di muffa

7.1 DETTAGLI DEL PONTE TERMICO - Parete - serramento laterale NEW

Si riporta di seguito il modello geometrico di ponte termico con il dettaglio dei materiali componenti e delle conduttività termiche utilizzate nella valutazione della trasmittanza.

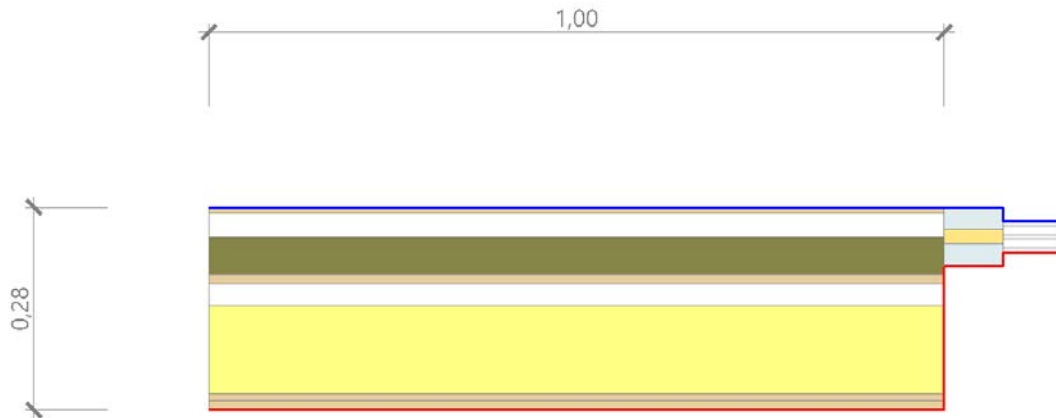

Dettaglio dei materiali

	Materiale	λ [W/mK]
1	lasta di fibrocemento	0,580
2	intercapedine aria UNI EN ISO 6946	0,183
3	Pannello in lana minerale idrorepellente e traspirante, dimensioni 600 x 1250 mm, rivestito su una superficie con velo vetro nero retinato, sp. da 80 a 120 mm, per facciate ventilate e facciate continue.	0,032
4	Cartongesso in lastre	0,210
5	Intercapedine d'aria_1	0,139
6	Lana di roccia - 150kg/mc	0,038
8	Cartongesso in lastre	0,210
9	Cartongesso in lastre	0,210
10	Alluminio	220,000
11	Polistirene	0,160
12	Alluminio	220,000
13	Vetro	1,000
14	Argon	0,017
15	Vetro	1,000

7.2 CONDIZIONI AL CONTORNO

La valutazione è eseguita nel comune di Afragola - (NA).

Di seguito il dettaglio delle condizioni al contorno utilizzate per la valutazione della trasmittanza termica lineica.

Nelle condizioni al contorno sono specificati l'ambiente interno e uno o più ambienti esterni con le relative resistenze di calcolo.

Dettaglio dei confini

	Confine	T [°C]	R [m²K/W]
1	Temperatura esterna: direzione orizzontale del flusso	8,6	0,04
2	Temperatura interna: direzione orizzontale del flusso	20,0	0,13
3	Temperatura esterna: direzione orizzontale del flusso	8,6	0,04
4	Temperatura esterna: direzione orizzontale del flusso	8,6	0,04
5	Temperatura esterna: direzione orizzontale del flusso	8,6	0,04
6	Temperatura interna: direzione orizzontale del flusso	20,0	0,17
7	Temperatura interna: direzione orizzontale del flusso	20,0	0,13
8	Temperatura interna: direzione orizzontale del flusso	20,0	0,17
9	Temperatura interna: direzione orizzontale del flusso	20,0	0,13

7.3 DISCRETIZZAZIONE DEGLI ELEMENTI

Per portare a convergenza il risultato finale il Ponte termico calcolato è stato suddiviso in triangoli, la mesh di calcolo.

Numero di triangoli utilizzati per la discretizzazione degli elementi 1.379

Di seguito la rappresentazione della mesh di calcolo del ponte termico:

Temperatura T [°C] (calcolo psi)
Parete - serramento laterale NEW

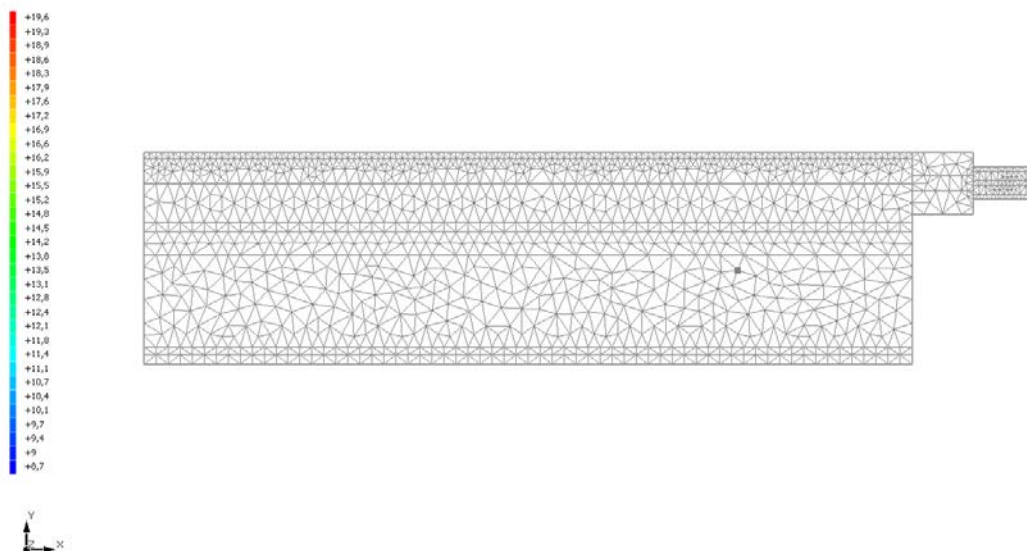

7.4 CURVE DI TEMPERATURA

In base al modello di ponte termico e alle sue condizioni al contorno si ottiene la seguente distribuzione di temperatura all'interno degli elementi:

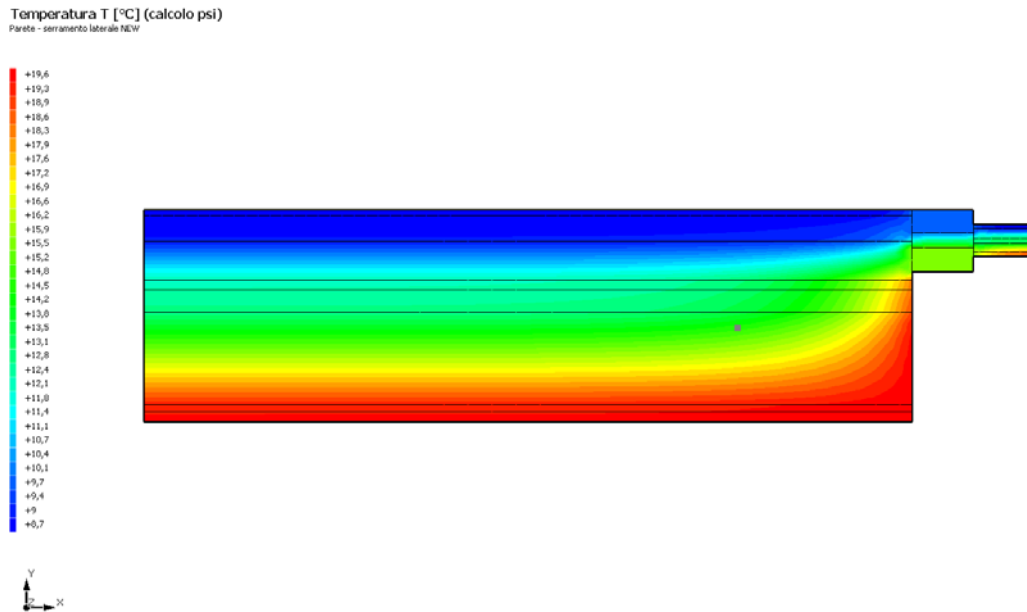

7.5 RISULTATI DI CALCOLO

Di seguito vengono esposti i risultati di calcolo relativi alla struttura di ponte termico.

Il principale risultato il flusso termico per ogni metro di lunghezza e per ogni grado di differenza di temperatura: la trasmittanza termica lineica del ponte termico viene ottenuta per differenza tra la dispersione del modello geometrico comprensivo di ponte termico e la dispersione in assenza di discontinuità.

Flusso Φ	7,01	W/m
Ψ interno	0,1605	W/mK
Ψ esterno	0,1605	W/mK
Coefficiente di accoppiamento L2D	0,61	W/mK
Temperatura minima	15,6	°C

7.6 VERIFICA DI ASSENZA DI FORMAZIONE DI MUFFA

Il metodo di calcolo della condensa superficiale su superficie interna è contenuto nella norma UNI EN ISO 13788 che prevede il calcolo del fattore di temperatura superficiale f_{Rsi} calcolato come segue

$$f_{Rsi} = \frac{\theta_{si} - \theta_e}{\theta_i - \theta_e}$$

Con θ_{si} temperatura superficiale interna [°C]

θ_e temperatura dell'aria esterna [°C]

θ_i temperatura dell'aria interna [°C]

Temperatura T [°C] (calcolo psi)
 Parete - serramento laterale NEW

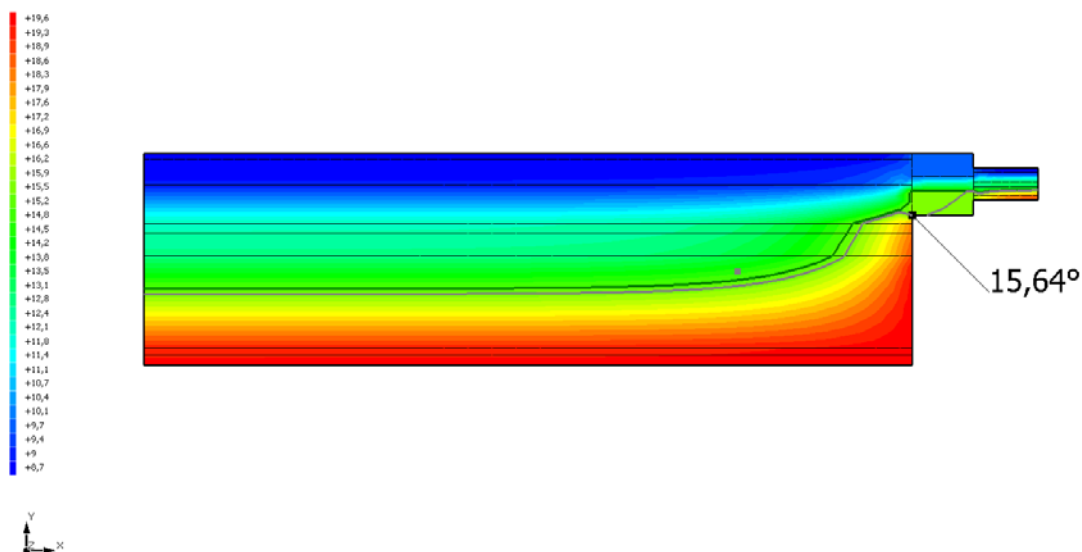

La norma precisa che al fine di evitare formazione di muffa, l'umidità superficiale critica da considerare nella valutazione della pressione di saturazione deve essere pari all' 80%.
 I dati climatici utilizzati nella verifica sono riferiti al comune di Afragola, NA

Di seguito il dettaglio di pressione e temperatura valutati lungo tutto l'arco dell'anno:

Tipo di calcolo	Classi di concentrazione
Classe di edificio	Edifici con indice di affollamento non noto

Mese	Te [°C]	φ_e [%]	Pe [Pa]	Δp [Pa]	Pi [Pa]	Psi [Pa]	Tsi [°C]	Ti [°C]	fRsi
novembre	11,50	72,1	977,9	401,8	1.379,6	1.724,5	15,18	20,00	0,4332
dicembre	9,70	75,6	909,4	465,7	1.375,0	1.718,8	15,13	20,00	0,5272
gennaio	9,60	79,9	954,6	469,2	1.423,8	1.779,8	15,67	20,00	0,5841
febbraio	8,60	76,2	851,0	504,7	1.355,7	1.694,6	14,91	20,00	0,5536
marzo	11,30	70,3	940,9	408,8	1.349,7	1.687,2	14,84	20,00	0,4072

- Te temperatura esterna media mensile [°C]
- φ_e umidità relativa esterna [%]
- Pe pressione esterna [Pa]
- ΔP variazione di pressione [Pa]
- Pi pressione interna [Pa]
- Psi pressione di saturazione interna [Pa]
- Tsi Temperatura superficiale interna [°C]
- fRsi Fattore di resistenza superficiale

ESITO DELLA VERIFICA DI ASSENZA DI MUFFA

Fattore di resistenza superficiale nel mese critico fRsi	0,618
Fattore di resistenza superficiale nel mese critico fRsiAmm	0,584
Mese critico	Gennaio
ESITO VERIFICA DI CONDENSA SUPERFICIALE	fRsi > fRsi,max: assenza di muffa

8.1 DETTAGLI DEL PONTE TERMICO - Parete - serramento superiore NEW

Si riporta di seguito il modello geometrico di ponte termico con il dettaglio dei materiali componenti e delle conduttività termiche utilizzate nella valutazione della trasmittanza.

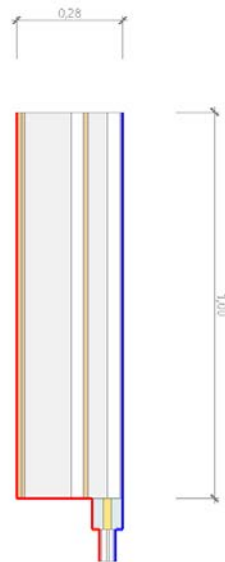

Dettaglio dei materiali

	Materiale	λ [W/mK]
1	lasta di fibrocemento	0,580
2	intercapedine aria UNI EN ISO 6946	0,183
3	Pannello in lana minerale idrorepellente e traspirante, dimensioni 600 x 1250 mm, rivestito su una superficie con velo vetro nero retinato, sp. da 80 a 120 mm, per facciate ventilate e facciate continue.	0,032
4	Cartongesso in lastre	0,210
5	Intercapedine d'aria_1	0,139
6	Lana di roccia - 150kg/mc	0,038
8	Cartongesso in lastre	0,210
9	Cartongesso in lastre	0,210
11	Alluminio	220,000
12	Polistirene	0,160
13	Alluminio	220,000
14	Vetro	1,000
15	Argon	0,017
16	Vetro	1,000

8.2 CONDIZIONI AL CONTORNO

La valutazione è eseguita nel comune di Afragola - (NA).

Di seguito il dettaglio delle condizioni al contorno utilizzate per la valutazione della trasmittanza termica lineica.

Nelle condizioni al contorno sono specificati l'ambiente interno e uno o più ambienti esterni con le relative resistenze di calcolo.

Dettaglio dei confini

	Confine	T [°C]	R [m²K/W]
1	Temperatura esterna: direzione orizzontale del flusso	8,6	0,04
2	Temperatura interna: direzione orizzontale del flusso	20,0	0,13
3	Temperatura esterna: direzione orizzontale del flusso	8,6	0,04
4	Temperatura esterna: direzione ascendente del flusso	8,6	0,04
5	Temperatura esterna: direzione orizzontale del flusso	8,6	0,04
6	Temperatura interna: direzione ascendente del flusso	20,0	0,17
7	Temperatura interna: direzione orizzontale del flusso	20,0	0,13
8	Temperatura interna: direzione ascendente del flusso	20,0	0,17
9	Temperatura interna: direzione orizzontale del flusso	20,0	0,13

8.3 DISCRETIZZAZIONE DEGLI ELEMENTI

Per portare a convergenza il risultato finale il Ponte termico calcolato è stato suddiviso in triangoli, la mesh di calcolo.

Numero di triangoli utilizzati per la discretizzazione degli elementi 1.370

Di seguito la rappresentazione della mesh di calcolo del ponte termico:

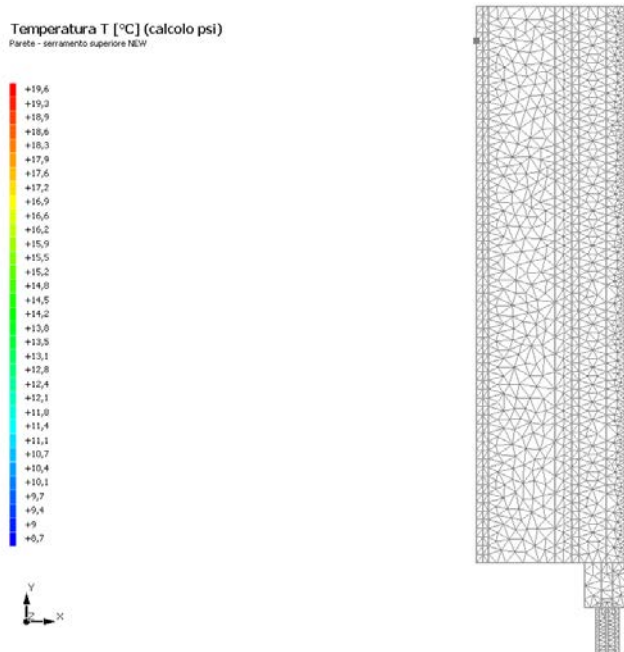

8.4 CURVE DI TEMPERATURA

In base al modello di ponte termico e alle sue condizioni al contorno si ottiene la seguente distribuzione di temperatura all'interno degli elementi:

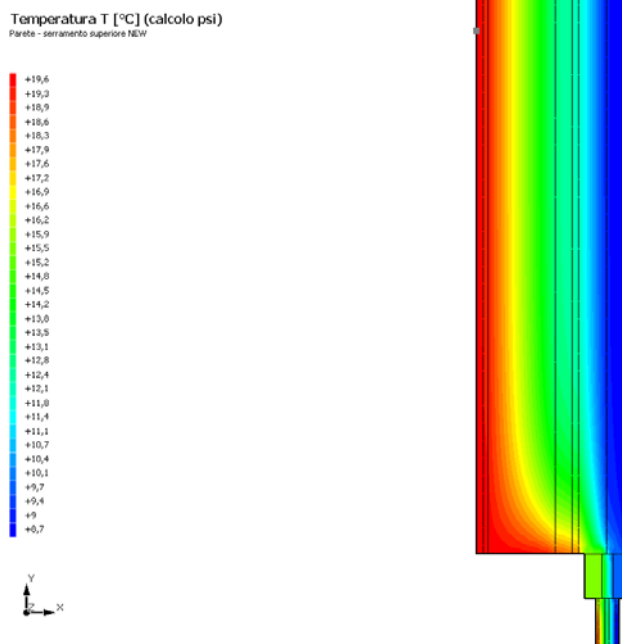

8.5 RISULTATI DI CALCOLO

Di seguito vengono esposti i risultati di calcolo relativi alla struttura di ponte termico.

Il principale risultato il flusso termico per ogni metro di lunghezza e per ogni grado di differenza di temperatura: la trasmittanza termica lineica del ponte termico viene ottenuta per differenza tra la dispersione del modello geometrico comprensivo di ponte termico e la dispersione in assenza di discontinuità.

Flusso Φ	7,00	W/m
Ψ interno	0,1605	W/mK
Ψ esterno	0,1605	W/mK
Coefficiente di accoppiamento L2D	0,61	W/mK
Temperatura minima	15,6	°C

8.6 VERIFICA DI ASSENZA DI FORMAZIONE DI MUFFA

Il metodo di calcolo della condensa superficiale su superficie interna è contenuto nella norma UNI EN ISO 13788 che prevede il calcolo del fattore di temperatura superficiale f_{Rsi} calcolato come segue

$$f_{Rsi} = \frac{\theta_{si} - \theta_e}{\theta_i - \theta_e}$$

Con θ_{si} temperatura superficiale interna [°C]

θ_e temperatura dell'aria esterna [°C]

θ_i temperatura dell'aria interna [°C]

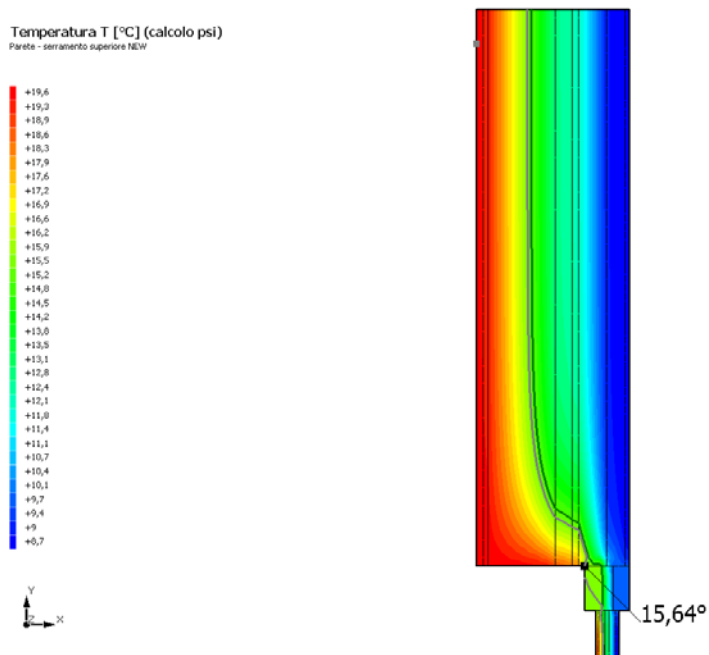

La norma precisa che al fine di evitare formazione di muffa, l'umidità superficiale critica da considerare nella valutazione della pressione di saturazione deve essere pari all' 80%.
 I dati climatici utilizzati nella verifica sono riferiti al comune di Afragola, NA

Di seguito il dettaglio di pressione e temperatura valutati lungo tutto l'arco dell'anno:

Tipo di calcolo	Classi di concentrazione
Classe di edificio	Edifici con indice di affollamento non noto

Mese	Te [°C]	φe [%]	Pe [Pa]	Δp [Pa]	Pi [Pa]	Psi [Pa]	Tsi [°C]	Ti [°C]	fRsi
novembre	11,50	72,1	977,9	401,8	1.379,6	1.724,5	15,18	20,00	0,4332
dicembre	9,70	75,6	909,4	465,7	1.375,0	1.718,8	15,13	20,00	0,5272
gennaio	9,60	79,9	954,6	469,2	1.423,8	1.779,8	15,67	20,00	0,5841
febbraio	8,60	76,2	851,0	504,7	1.355,7	1.694,6	14,91	20,00	0,5536
marzo	11,30	70,3	940,9	408,8	1.349,7	1.687,2	14,84	20,00	0,4072

Te temperatura esterna media mensile [°C]

φe umidità relativa esterna [%]

Pe pressione esterna [Pa]

ΔP variazione di pressione [Pa]

Pi pressione interna [Pa]

Psi pressione di saturazione interna [Pa]

Tsi Temperatura superficiale interna [°C]

fRsi Fattore di resistenza superficiale

ESITO DELLA VERIFICA DI ASSENZA DI MUFFA

Fattore di resistenza superficiale nel mese critico fRsi	0,618
Fattore di resistenza superficiale nel mese critico fRsiAmm	0,584
Mese critico	Gennaio
ESITO VERIFICA DI CONDENSA SUPERFICIALE	f _{rsi} > f _{rsi,max} : assenza di muffa

9.1 DETTAGLI DEL PONTE TERMICO - Parete copertura piana NEW

Si riporta di seguito il modello geometrico di ponte termico con il dettaglio dei materiali componenti e delle conduttività termiche utilizzate nella valutazione della trasmittanza.

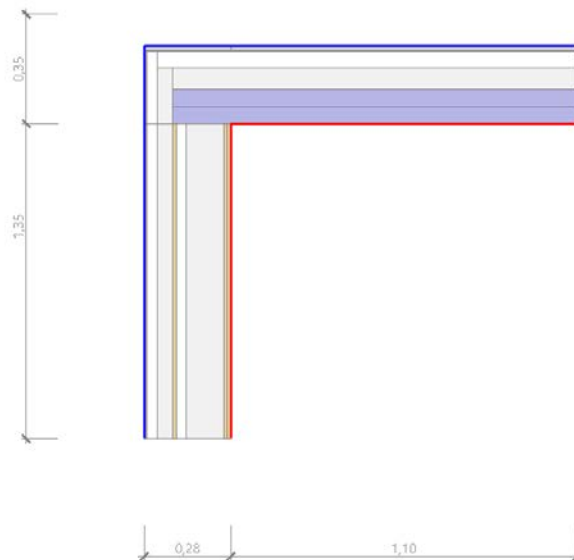

Dettaglio dei materiali

	Materiale	λ [W/mK]
1	Stuoia a filamenti tridimensionali antirombo	0,300
2	lasta di fibrocemento	0,580
3	intercapedine aria UNI EN ISO 6946	0,183
4	Pannello in lana minerale idrorepellente e traspirante, dimensioni 600 x 1250 mm, rivestito su una superficie con velo vetro nero retinato, sp. da 80 a 120 mm, per facciate ventilate e facciate continue.	0,032
11	lasta di fibrocemento	0,580
12	intercapedine aria UNI EN ISO 6946	0,183
13	Pannello in lana minerale idrorepellente e traspirante, dimensioni 600 x 1250 mm, rivestito su una superficie con velo vetro nero retinato, sp. da 80 a 120 mm, per facciate ventilate e facciate continue.	0,032
14	Cartongesso in lastre	0,210
15	Intercapedine d'aria_1	0,139
16	Lana di roccia - 150kg/mc	0,038
18	Cartongesso in lastre	0,210
19	Cartongesso in lastre	0,210
20	Stuoia a filamenti tridimensionali antirombo	0,300
21	membrana impermeabile in bitume elastometrico con pellicola esterna in alluminio	0,230
22	intercapedine aria UNI EN ISO 6946 50 mm	0,278
23	pannello sandwich schiuma PIR, con rivestimento multistrato a base di alluminio	0,022
24	Massetto in calcestruzzo alleggerito	1,080

25	Calcestruzzo (2200 kg a m3)	1,650
----	-----------------------------	-------

9.2 CONDIZIONI AL CONTORNO

La valutazione è eseguita nel comune di Afragola - (NA).

Di seguito il dettaglio delle condizioni al contorno utilizzate per la valutazione della trasmittanza termica lineica.

Nelle condizioni al contorno sono specificati l'ambiente interno e uno o più ambienti esterni con le relative resistenze di calcolo.

Dettaglio dei confini

	Confine	T [°C]	R [m ² K/W]
1	Temperatura esterna: direzione orizzontale del flusso	8,6	0,04
2	Temperatura esterna: direzione orizzontale del flusso	8,6	0,04
3	Temperatura esterna: direzione orizzontale del flusso	8,6	0,04
4	Temperatura esterna: direzione orizzontale del flusso	8,6	0,04
5	Temperatura esterna: direzione ascendente del flusso	8,6	0,04
6	Temperatura interna: direzione orizzontale del flusso	20,0	0,13
7	Temperatura interna: direzione ascendente del flusso	20,0	0,10

9.3 DISCRETIZZAZIONE DEGLI ELEMENTI

Per portare a convergenza il risultato finale il Ponte termico calcolato è stato suddiviso in triangoli, la mesh di calcolo.

Numero di triangoli utilizzati per la discretizzazione degli elementi 2.415

Di seguito la rappresentazione della mesh di calcolo del ponte termico:

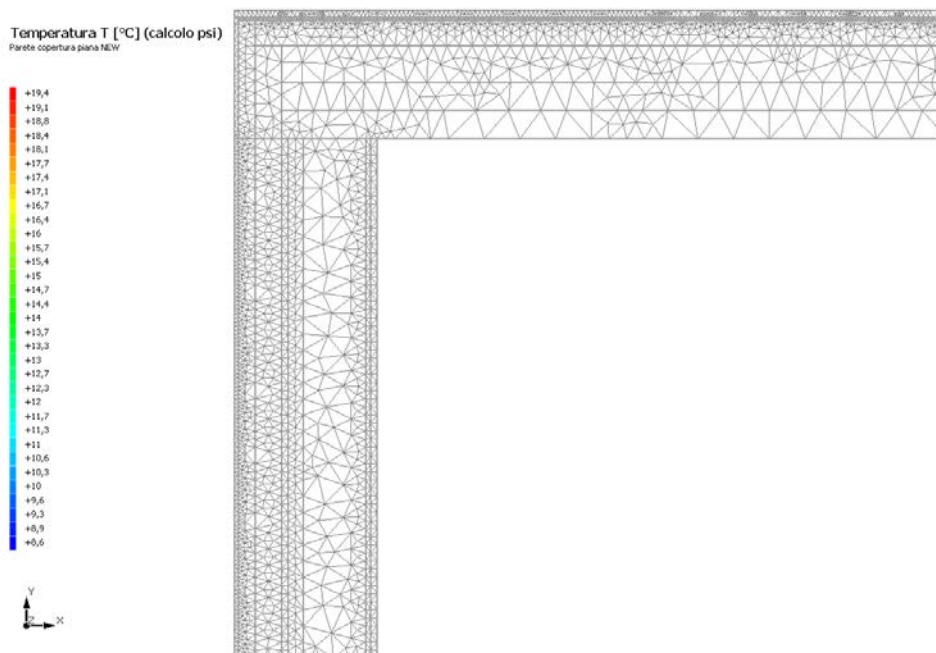

9.4 CURVE DI TEMPERATURA

In base al modello di ponte termico e alle sue condizioni al contorno si ottiene la seguente distribuzione di temperatura all'interno degli elementi:

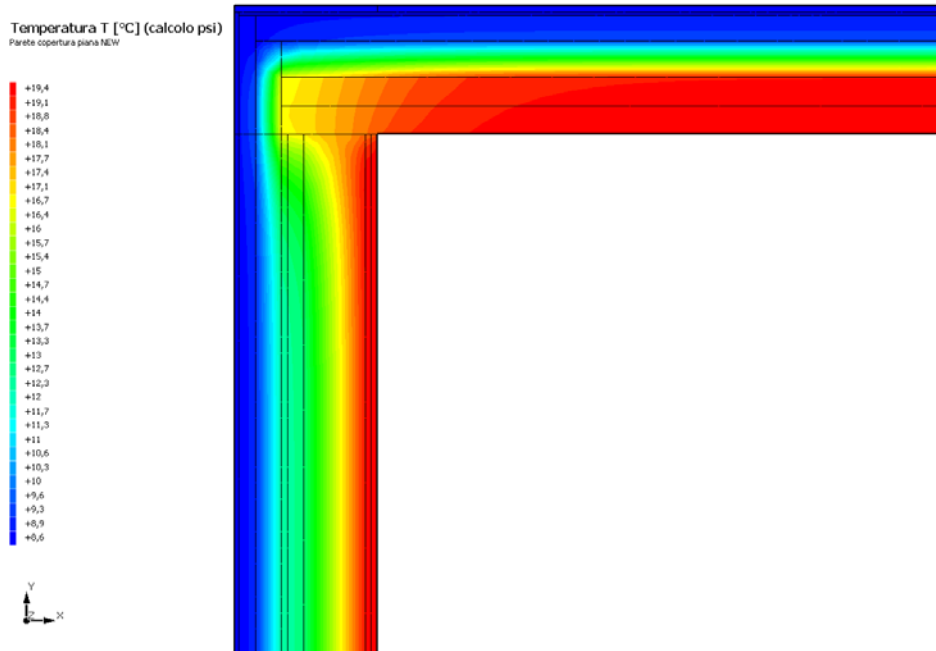

9.5 RISULTATI DI CALCOLO

Di seguito vengono esposti i risultati di calcolo relativi alla struttura di ponte termico.

Il principale risultato il flusso termico per ogni metro di lunghezza e per ogni grado di differenza di temperatura: la trasmittanza termica lineica del ponte termico viene ottenuta per differenza tra la dispersione del modello geometrico comprensivo di ponte termico e la dispersione in assenza di discontinuità.

Flusso Φ	6,87	W/m
Ψ interno	0,1189	W/mK
Ψ esterno	-0,0202	W/mK
Coefficiente di accoppiamento L2D	0,60	W/mK
Temperatura minima	17,9	°C

9.6 VERIFICA DI ASSENZA DI FORMAZIONE DI MUFFA

Il metodo di calcolo della condensa superficiale su superficie interna è contenuto nella norma UNI EN ISO 13788 che prevede il calcolo del fattore di temperatura superficiale f_{Rsi} calcolato come segue

$$f_{Rsi} = \frac{\theta_{si} - \theta_e}{\theta_i - \theta_e}$$

Con θ_{si} temperatura superficiale interna [°C]

θ_e temperatura dell'aria esterna [°C]

θ_i temperatura dell'aria interna [°C]

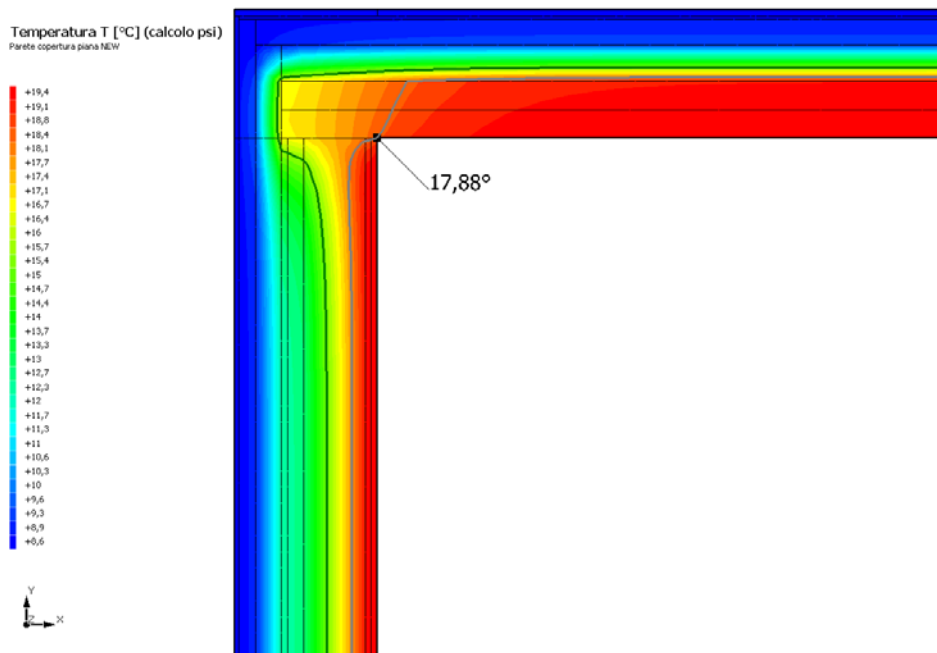

La norma precisa che al fine di evitare formazione di muffa, l'umidità superficiale critica da considerare nella valutazione della pressione di saturazione deve essere pari all' 80%.

I dati climatici utilizzati nella verifica sono riferiti al comune di Afragola, NA

Di seguito il dettaglio di pressione e temperatura valutati lungo tutto l'arco dell'anno:

Tipo di calcolo	Classi di concentrazione
Classe di edificio	Edifici con indice di affollamento non noto

Mese	Te [°C]	φ_e [%]	Pe [Pa]	Δp [Pa]	Pi [Pa]	Psi [Pa]	Tsi [°C]	Ti [°C]	fRsi
novembre	11,50	72,1	977,9	401,8	1.379,6	1.724,5	15,18	20,00	0,4332
dicembre	9,70	75,6	909,4	465,7	1.375,0	1.718,8	15,13	20,00	0,5272
gennaio	9,60	79,9	954,6	469,2	1.423,8	1.779,8	15,67	20,00	0,5841
febbraio	8,60	76,2	851,0	504,7	1.355,7	1.694,6	14,91	20,00	0,5536
marzo	11,30	70,3	940,9	408,8	1.349,7	1.687,2	14,84	20,00	0,4072

Te temperatura esterna media mensile [°C]

φ_e umidità relativa esterna [%]

Pe pressione esterna [Pa]

ΔP variazione di pressione [Pa]

Pi pressione interna [Pa]

Psi pressione di saturazione interna [Pa]

Tsi Temperatura superficiale interna [°C]

fRsi Fattore di resistenza superficiale

ESITO DELLA VERIFICA DI ASSENZA DI MUFFA

Fattore di resistenza superficiale nel mese critico fRsi	0,814
Fattore di resistenza superficiale nel mese critico fRsiAmm	0,584
Mese critico	Gennaio
ESITO VERIFICA DI CONDENSA SUPERFICIALE	fRsi > fRsi,max: assenza di muffa

